



股票代號: 6570



# 維田科技股份有限公司 Aplex Technology Inc.

## 105 年度年報

中華民國 106 年 6 月 2 日 刊印  
<http://www.aplaxtec.com>  
公開資訊觀測站：<http://mops.twse.com.tw>



**(一) 發言人及代理發言人姓名、職稱、聯絡電話及電子郵件信箱：**

發言人姓名：李素貞

職稱：管理處經理

電話：(02)8226-2881

電子郵件信箱：[maggielee@aplex.com.tw](mailto:maggielee@aplex.com.tw)

代理發言人姓名：沈新鎧

職稱：財務部副理

電話：(02)8226-2881

電子郵件信箱：[vincentshen@aplex.com.tw](mailto:vincentshen@aplex.com.tw)

**(二) 總公司、分公司、工廠之地址及電話**

總公司地址：新北市中和區建一路 186 號 15 樓之 1

電話：(02)8226-2881

工廠地址：新北市中和區建一路 249 號 2 樓

電話：(02)8226-2881

**(三) 股票過戶機構之名稱、地址、網址及電話**

名稱：元富證券股份有限公司股務代理部

地址：台北市松山區光復北路 11 巷 35 號 B1

網址：<http://www.masterlink.com.tw>

電話：(02)2768-6668

**(四) 最近年度財務報告簽證會計師姓名、事務所名稱、地址、網址及電話**

會計師姓名：施錦川、鄭得綦會計師

事務所名稱：勤業眾信聯合會計師事務所

地址：台北市松山區民生東路三段 156 號 12 樓

網址：<http://www.deloitte.com.tw>

電話：(02)2545-9988

**(五) 海外有價證券掛牌買賣之交易場所名稱及查詢該海外有價證券資訊之方式：無。**

**(六) 公司網址：<http://www.aplxtec.com>**

# 目 錄

壹、致股東報告書.....	1
貳、公司簡介	
一、設立日期.....	4
二、公司沿革.....	4
參、公司治理報告	
一、組織系統.....	5
二、董事、監察人、總經理、副總經理、協理、各部門及分支機構主管資料.....	7
三、最近年度支付董事、監察人、總經理及副總經理之酬金.....	15
四、公司治理運作情形.....	20
五、會計師公費資訊.....	36
六、更換會計師資訊.....	36
七、公司之董事長、總經理、負責財務或會計事務之經理人，最近一年內曾任職於簽證會計師所屬事務所或其關係企業之情形.....	36
八、最近年度及截至年報刊印日止，董事、監察人、經理人及持股比例超過百分之十之股東股權移轉及股權質押變動情形.....	36
九、持股比例占前十名之股東，其相互間為關係人或為配偶、二親等以內之親屬關係之資訊.....	38
十、公司、公司之董事、監察人、經理人及公司直接或間接控制之事業對同一轉投資事業之持股數，並合併計算綜合持股比例之情形.....	38
肆、募資情形	
一、資本及股份.....	39
二、公司債辦理情形.....	44
三、特別股辦理情形.....	44
四、海外存託憑證辦理情形.....	44
五、員工認股權憑證辦理情形.....	44
六、限制員工權利新股辦理情形.....	45
七、併購或受讓其他公司股份發行新股辦理情形.....	45
八、資金運用計畫執行情形.....	45
伍、營運概況	
一、業務內容.....	46
二、市場及產銷概況.....	57
三、從業員工資料.....	64
四、環保支出資訊.....	64
五、勞資關係.....	65
六、重要契約.....	66
陸、財務概況	
一、最近五年度簡明資產負債表及綜合損益表.....	67
二、最近五年度財務分析.....	76
三、最近年度財務報告之監察人審查報告.....	84
四、最近年度財務報告.....	85
五、最近年度經會計師查核簽證之公司個體財務報告.....	85
六、公司及其關係企業最近年度及截至年報刊印日止，如有發生財務週轉困難情事，應列明其對本公司財務狀況之影響.....	85
柒、財務狀況及財務績效之檢討分析與風險事項	
一、財務狀況.....	86
二、財務績效.....	87
三、現金流量.....	88
四、最近年度重大資本支出對財務業務之影響.....	88
五、最近年度轉投資政策、其獲利或虧損之主要原因、改善計畫及未來一年投資計畫.....	88

六、最近年度及截至年報刊印日止之風險事項分析評估.....	89
七、其他重要事項.....	93
<b>捌、特別記載事項</b>	
一、關係企業相關資料.....	94
二、最近年度及截至年報刊印日止，私募有價證券辦理情形.....	96
三、最近年度及截至年報刊印日止子公司持有或處分本公司股票情形.....	96
四、其他必要補充說明事項.....	96
<b>玖、最近年度及截至年報刊印日止，有無發生證券交易法第三十六條第三項第二款所定對股東權益或證券價格有重大影響之事項.....</b>	<b>96</b>



## 壹、致股東報告書

各位親愛的股東女士、先生：

### 一、105 年度營業報告

#### (一)營業計畫實施成果

感謝各位股東撥冗參加維田科技 106 年度股東常會，維田科技自 93 年成立至今邁入第十三年了，專注於 HMI/Panel PC 產品並擁有完整的研發、生產及行銷團隊，由於大家的努力讓維田維持穩定成長，並在 105 年 2 月 19 日順利登錄興櫃。

105 年度我們除了在 ARCHMI 系列推出中大型尺寸系列產品，以及應用在戶外陽光下可視的高亮度產品，更進一步推出 TI 及 NXP 的 ARM based ARMPAC 產品，強化維田科技在人機介面產品的覆蓋率；此外，維田科技在第四季發表了全系列二代模組化不鏽鋼全防水 Panel PC，預期在未來可大幅增加不鏽鋼系列產品的競爭力。105 年的經營成果略低於預期目標，合併營收為新台幣 560,692 仟元，相較於 104 年約成長 2%，合併稅後淨利為新台幣 41,518 仟元。

#### (二)預算執行情形

依據公開發行公司公開財務預測資訊處理準則規範，本公司 105 年度毋需編製財務預測。

#### (三)財務收支及獲利能力分析

##### 1.兩期營運比較

單位：新台幣/千元

科目	105 年度		104 年度		增(減)變動	
	金額	%	金額	%	金額	%
營業收入	560,692	100%	550,442	100%	10,250	2%
營業毛利	211,924	38%	217,671	40%	(5,747)	(3%)
營業利益	53,018	10%	47,643	9%	5,375	11%
稅前淨利	53,972	10%	54,383	10%	(411)	(1%)
合併淨利	41,518	8%	41,863	7%	(345)	(1%)

##### 2.獲利能力分析

項目	105 年度	104 年度
資產報酬率(%)	9.54	10.86
權益報酬率(%)	12.28	14.90
占實收資本額 比率(%)	營業利益	21.39
	稅前純益	23.49
純益率(%)	21.78	26.81
每股盈餘	7.40	7.61
	1.68	2.10

#### (四)主要研究發展成果

維田致力於自動化產業電腦的設計研究與製造，長期投入研發資源在軟硬體整合，自主開發 ARM 及 Intel x86 不同 CPU 平台產品並提供客戶完整的應用支援。105 年推出第六代 Skylake 新一代 CPU 產品平台，在產品應用上更提出高亮度的人機介面產品以滿足現有市場對不同環境使用上的需求。此次推出一系列模組化的不鏽鋼電腦 VITAM-8XX 9XX,顯示器 VITAM-1XX 與人機介面 VITAM-6XX 相關的產品可進一步鞏固不鏽鋼全防水 Panel PC 的領導地位。

105 年主要推出新產品:

1. 開發 Intel 第六代 skylake CPU 主板
2. 推出戶外應用的高亮產品 ARCHMI-8XXH 系列
3. 開發 ARMPAC Series 全塑殼人機介面產品
4. 不鏽鋼 ViTAM 系列模組化產品

本公司非常重視專利的重要性，鼓勵員工提出創意或設計並申請專利登記，105 年度共計有三項專利通過申請並核發證書在案。

#### 二、106 年度營業計畫概要

伴隨應用市場「M2M」、「物聯網」等發展趨勢，維田科技朝向產品多角化經營以迎向工業 4.0 及物聯網(IoT)世代，除原有產品線(工業用電腦、工業用顯示器、工業用主機及工業用主機板)，同時針對特殊應用領域，如醫療、鐵道、防爆及航海等，投入大量資源及人力，以拓展垂直應用領域的市占率；同時亦提供客製化服務，以滿足不同客戶的應用需求。

展望 106 年，新開發的大尺寸、高亮度及寬溫的人機介面(HMI)產品已開始量產，防爆產品已取得 ATEX 認證，車載及船用產品的安規驗證同時進行中，擴大標準品更深更廣的應用層面；另 OEM/ODM 客戶的經營也有相當斬獲，幾個大型專案及大客戶貼牌產品已進入量產交貨的階段，對 106 年業績將有相當的挹注。

#### 三、未來公司發展策略

維田科技以高品質、高附加價值產品的工業電腦產品為基礎，以成為自動化領域的專家為目標，提供客戶優質的產品及服務；在全球的佈局上，將持續精進工業自動化的產品優勢與服務，藉以提高佔有率，並提供各項智能自動化的產品、方案及服務以確保未來成長動能。

主要發展策略為：

- (一) ARM based 產品及應用整合平台開發，補強底層操作系統及周邊的支援能力，引進第三方應用軟體，強化軟硬體整合能力提供客戶在 Linux、Win CE 及 Android 在智能自動化的應用方案。
- (二) 持續投入資源開發 RS-485、CAN Bus、DeviceNet and EtherCAT 等各項工業通信協定，強化產品整合及支援能力。
- (三) 深耕垂直的產業應用，以現有工廠自動產品基礎開發車載、船舶、醫療及石化防爆等產業應用。
- (四) 專注客製化生產模式，標準品自有品牌及 ODM 客製的準系統專業研發及彈性生產系統持續精進。

#### 四、受外部競爭環境、法規影響及總體經營環境之影響

##### (一)外部競爭環境

維田科技在工業電腦的應用產業多為特殊應用的利基產業，特性為少量多樣、客戶多而分散，除了自有標準產品外，針對客戶需要設計符合其功能需求及外觀產品，產品複雜度較高，價格敏感度較低，毛利率較高，近年來雖競爭者廠家眾多，惟隨著智能自動化的應用領域持續擴大，只要具有獨特的技術優勢，各有發揮空間。

##### (二)法規環境

本公司各項營運活動之執行均依照當地主管機關法令規定辦理，尚無受到國內外重要政策及法規變動影響財務及業務之情事；未來本公司經營階層將隨時觀察注意國內外重要政策及法規變動，並適時主動提出因應措施。

##### (三)總體經營環境

根據國際貨幣基金(IMF)預測，2017年全球經濟成長率與貿易成長率預測數值可望優於2016年，但增加幅度有限。

全球企業的資本支出持續成長，再加上機器人、自動化設備及物聯網應用面擴大，IPC成長動能仍佳，維田科技除了深耕各個不同的應用領域，將更進一步連結策略性合作夥伴的資源，在產品及技術上多所合作截長補短，以工業4.0解決方案的系統供應商為長期發展目標。

敬祝全體股東

身體健康，萬事如意!

董事長：李傳德

## 貳、公司簡介

一、設立日期：民國九十三年四月二十一日

### 二、公司沿革

日期	重要記事
93 年	<ul style="list-style-type: none"><li>●成立維田科技股份有限公司，設立時之實收資本額為新台幣 21,000 仟元，同年度辦理現金增資新台幣 20,000 仟元，實收資本額增至新台幣 41,000 仟元。</li><li>●成立上海子公司品富電子科技有限公司，開拓中國地區市場。</li></ul>
95 年	<ul style="list-style-type: none"><li>●辦理現金增資新台幣 10,740 仟元，增資後實收資本額新台幣 51,740 仟元。</li></ul>
96 年	<ul style="list-style-type: none"><li>●通過 ISO9001 品質保證系統之認證。</li></ul>
97 年	<ul style="list-style-type: none"><li>●成立深圳子公司維准電子科技有限公司，專職板卡類產品研發設計與製造。</li><li>●辦理現金增資新台幣 16,860 仟元，增資後資本額新台幣 68,600 仟元。</li></ul>
98 年	<ul style="list-style-type: none"><li>●辦理盈餘轉增資新台幣 3,430 仟元及資本公積轉增資新台幣 15,092 仟元，增資後資本額新台幣 87,122 仟元。</li></ul>
99 年	<ul style="list-style-type: none"><li>●辦理盈餘轉增資新台幣 8,712 仟元及現金增資新台幣 14,752 仟元，增資後資本額新台幣 110,587 仟元。</li></ul>
100 年	<ul style="list-style-type: none"><li>●通過 UL 安規認證。</li></ul>
101 年	<ul style="list-style-type: none"><li>●辦理盈餘轉增資新台幣 14,376 仟元及資本公積轉增資新台幣 16,588 仟元，增資後資本額新台幣 141,551 仟元。</li><li>●通過 ISO14001 認證。</li><li>●通過勞工委員會職業訓練局訓練品質評核系統評核。</li></ul>
102 年	<ul style="list-style-type: none"><li>●發表新一代 HMI 人機介面產品-ARCHMI 系列。</li><li>●設立美國子公司 Apex Technology Inc.，負責美洲地區市場開發。</li></ul>
103 年	<ul style="list-style-type: none"><li>●通過勞動部勞動力發展署人力發展品質管理系統-企業機構版銅牌。</li><li>●辦理盈餘轉增資新台幣 14,155 仟元及現金增資新台幣 21,000 仟元，增資後資本額新台幣 176,706 仟元。</li></ul>
104 年	<ul style="list-style-type: none"><li>●辦理盈餘轉增資新台幣 17,670 仟元及員工認股權新台幣 8,470 仟元，增資後資本額新台幣 202,847 仟元。</li><li>●台北工廠擴建，設置半自動生產線及導入全自動燒機系統與 CLASS 10000 等級之無塵室。</li><li>●股票公開發行。</li></ul>
105 年	<ul style="list-style-type: none"><li>●辦理現金增資新台幣 45,000 仟元，增資後資本額新台幣 247,847 仟元。</li><li>●於證券櫃檯買賣中心登錄為興櫃股票。</li><li>●APLEX 防爆應用產品：AEx-P526 正式取得 ATEX 與 IECEx 防爆認證。</li><li>●發表新一代不鏽鋼液晶電腦及顯示器：ViTAM 系列。</li></ul>

## 參、公司治理報告

### 一、組織系統

#### (一) 組織圖

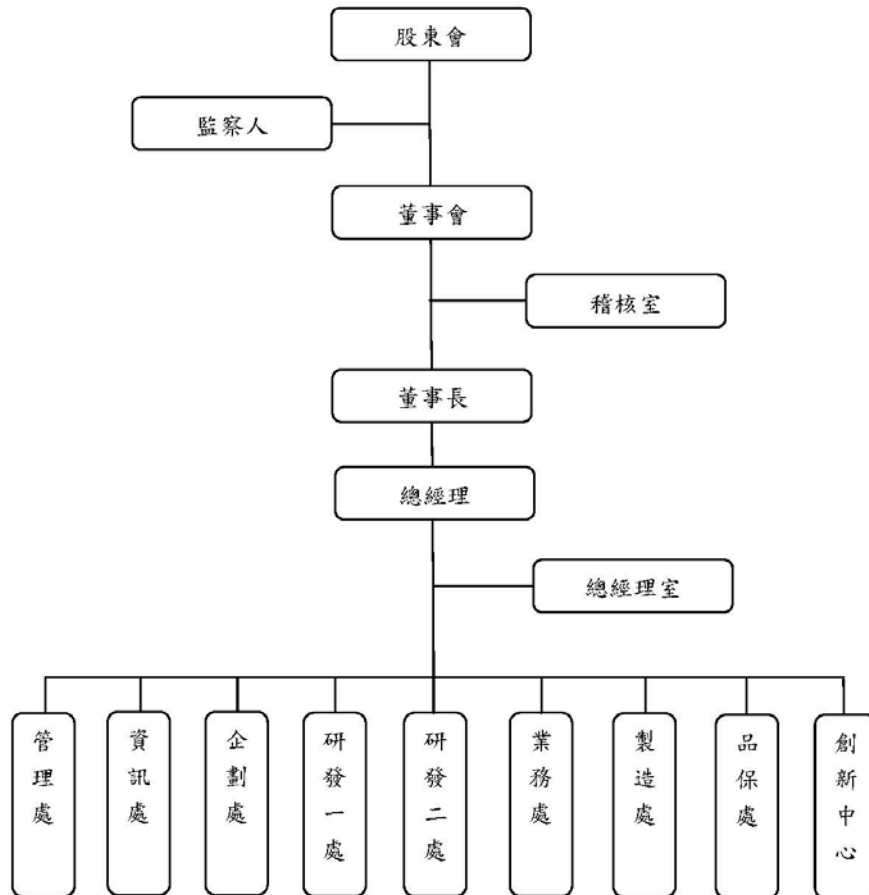

(二) 各主要部門所營業務

主要部門	工 作 職 掌
董事會	對公司經營業務做成政策性指示及目標方針之訂定。
稽核室	查核公司內部控制制度是否持續有效運作，營運活動是否按既定計畫執行，法令規章是否確實遵循，並提出改善建議。
總經理	執行董事會之決議，綜理公司一切事物。
總經理室	承總經理之命令，負責公司政策經營方針評估規畫與制度擬訂等相關事宜，專案推動之管理。
管理處	負責人力資源管理、財務會計管理、總務管理、文件管理及職工福利等業務。
企劃處	負責市場需求探索、產品定位，達商品化目標。負責產品規劃、發展趨勢及市場行銷策略規劃。
研發一處 研發二處	負責新產品之研究發展與商品化之專案，統籌相關技術諮詢及研發開發事項。
業務處	擬定年度營運目標及計畫，負責產品銷售、推廣與執行、及客戶關係維繫、接待...等各項事宜。
製造處	負責營運性物資管理，包含採購、物料管理、倉庫管理、生產管理、產業作業與維修...等項目。
品保處	負責產品及品管制度之鑑別與紀錄及組織品質管制...等管理制度擬定、檢查、監督、控制與執行。負責進料、成品之檢驗品質控制及不合格品管理。
創新中心	負責前瞻性技術開發及關鍵技術系統化業務。負責智慧財產權規畫及執行等相關事項。
資訊處	負責資訊網路建置、資訊安全規劃、資訊系統規劃與資訊化有關...等業務。

## 二、董事、監察人、總經理、副總經理、協理、各部門及分支機構主管資料

### (一) 董事及監察人

#### 1. 董事及監察人資料

106年04月24日；單位：股；%

職稱	國籍或 註冊地	姓名	性別	選任 日期	任期	初次 選任日期	選任時 持有股份		現在持有股數		配偶、未成 年子女現在 持有股份		利用他人名 義持有股份		主要經(學)歷	目前兼任本公 司及其他公司 之職務	具配偶或二親等以 內關係之其他主 管、董事或監察人		
							股數	持 股 比 率	股數	持 股 比 率	股數	持 股 比 率	股數	持 股 比 率			職稱	姓名	關係
董事長	中華民國	李傳德	男	105.06.13	3年	98.06.06	488,480	3.45	724,060	2.92	1,297,378	5.23	-	-	交通大學 EMBA 研揚科技(股)公司副總 經理 三上科技(股)公司總經 理	維田科技(股)公司總經理 APLEX TECHNOLOGY INC.(USA) 董事長 東碩資訊(股)公司獨立董事 劍普(股)公司董事	經理	魏秀鳳	配偶
董事	中華民國	南京資訊股份有 限公司	-	105.06.13	3年	93.04.21	1,539,605	10.88	2,234,868	9.02	-	-	-	-	University of La Verne masters in business Administration	南京資訊股份有限公司副 理	-	-	-
董事	中華民國	佳世達科技(股)公 司	男	105.06.13	3年	105.06.13	1,250,000	5.04	1,250,000	5.04	-	-	-	-	-	佳世達科技(股)公司副總經 理	-	-	-
董事	中華民國	代表人：黃文芳	女	105.06.13	3年	105.06.13	-	-	-	-	-	-	-	-	-	遠拓開發(股)公司負責人	-	-	-
獨立 董事	中華民國	張建偉	男	105.06.13	3年	105.06.13	154,880	0.62	154,880	0.62	-	-	-	-	亞東工專電子工程 美國 Syracuse Univ 博 士	頂峰資產管理股份有限公 司董事長 鼎新資產管理 董事 交通大學、台北科大教授 東碩資訊 獨立董事	-	-	-
獨立 董事	中華民國	劉助	男	105.06.13	3年	105.06.13	-	-	-	-	-	-	-	-	昆士蘭大學企管碩士 瑞和庭建設開發財務長	台灣光纖 監察人 東碩資訊 監察人	-	-	-
獨立 董事	中華民國	李淑華	女	105.06.13	3年	105.06.13	-	-	-	-	-	-	-	-	政大 EMBA 勤業眾信聯合會計師事 務所協理 敦南科技總經理室 長	況德永業汽車(股)公司會計 部協理	-	-	-
獨立 董事	中華民國	紀千田	男	105.06.13	3年	105.06.13	-	-	-	-	-	-	-	-	-	-	-	-	-

職稱	國籍或 註冊地	姓名	性別	選任日期	任期	初次 選任日期	選任時 持有股數		現在持有股數		配偶、未成年子 女現在持有股 份		利用他人名義 持有股份		主要經(學)歷	目前兼任本公司及其他公 司之職務	具配偶或二親等以內 關係之其他主管、董 事或監察人		
							股數	持 股 比 率	股數	持 股 比 率	股數	持 股 比 率	股數	持 股 比 率			職稱	姓名	關係
監察人	中華民國	盧順成	男	105.06.13	3年	93.04.21	46,759	0.33	136,577	0.55	-	-	-	-	大同工學院	台懋科技股份有限公司 總經理	-	-	
監察人	中華民國	李員吉	男	105.06.13	3年	105.06.13	201,007	0.81	201,007	0.81	275,000	1.11	-	-	逢甲大學經營管理碩士 映興電子(股)公司財務 協理兼發言人	和大工業(股)公司財務部 經理 映興電子(股)公司監察人	董事長	李傳德	兄弟
監察人	中華民國	黃智銘	男	105.06.13	3年	105.06.13	44,000	0.18	58,000	0.23	11,000	0.04	-	-	中華大學科管所EMBA 國立嘉義農專農業經濟	新豐貿易(股)公司董事/經 理	-	-	-

註：南京資訊(股)公司原法人代表人為吳宗寶，106年4月24日改派代表人為吳政鴻。



2.法人股東之主要股東：

法人股東名稱	法人股東之主要股東	持股比例
南京資訊(股)公司	吳宗寶	41.65%
	必富投資股份有限公司	18.22%
	吉優投資股份有限公司	8.18%
	康富投資有限公司	7.88%
	吳政鴻	5.88%
	吳岱浩	5.13%
	吳松杰	1.98%
	陳良豐	1.32%
	李明棟	1.08%
	吳金發	0.94%
佳世達科技(股)公司	友達光電股份有限公司	9.48%
	中華開發工業銀行股份有限公司	7.60%
	宏碁股份有限公司	4.15%
	花旗(台灣)商業銀行受託保管挪威中央銀行投資專戶	1.56%
	花旗(台灣)商業銀行受託保管次元新興市場評估基金投資專戶	1.46%
	德商德意志銀行台北分行受託保管波露寧發展國家基金有限公司投資專戶	1.34%
	渣打託管梵加德新興市場股票指數基金投資專戶	1.04%
	匯豐銀行託管三菱UFJ證券公司投資專戶	1.03%
	宏泰人壽保險股份有限公司	1.03%
	美商摩根大通銀行台北分行受託保管先進星光基金公司之系列基金先進總合國際股票指數基金	0.88%

註1：南京資訊持股基準日為106年05月。

註2：佳世達持股基準日為106年4月22日。

3.法人股東之主要股東屬法人者其主要股東：

法人名稱	法人之主要股東	持股比例
必富投資股份有限公司	邱白伶	3.93%
	長岡正雄	96.07%
吉優投資股份有限公司	邱白伶	93.82%
	吳宗寶	6.18%
康富投資有限公司	邱白伶	100.00%
友達光電股份有限公司	香港商財務服務有限公司依存託機構美商花旗銀行，友達光電股份有限公司及存託憑證持有人於二千零二年五月二十九日訂立之存託契約以存託憑證持有人共同代表人暨存託機構指定人	8.32%

	身分登記之	
	佳世達科技股份有限公司	6.90%
	廣達電腦股份有限公司	4.61%
	國泰人壽保險股份有限公司	3.01%
	永豐商業銀行受託友達光電股份有限公司員工持股信託管理委員會信託財產專戶	1.92%
	大通託管沙烏地阿拉伯中央銀行投資專戶	1.75%
	新光人壽保險股份有限公司	1.19%
	渣打託管歐洲瑞士信貸證券公司投資專戶	1.06%
	摩根大通銀行託管 A B P 退休基金投資專戶	1.03%
	花旗(台灣)商業銀行受託保管新加坡政府投資專戶	0.97%
中華開發工業銀行股份有限公司	中華開發金融控股股份有限公司	100.00%
宏碁股份有限公司	旅振榮	2.63%
	宏榮投資股份有限公司	2.39%
	渣打託管梵加德新興市場股票指數基金專戶	1.53%
	公務人員退休撫卹基金管理委員會	1.20%
	花旗(台灣)銀行託管 ACER 海外存託憑證	1.11%
	美商摩根大通銀行台北分行受託保管光進星光基金公司之系列基金先進總合國際股票指數基金投資專戶	0.97%
	葉紫華	0.61%
	美商摩根大通銀行台北分行受託保管政府退休金投資基金受託人為日本主信託銀行有限公司-內部交易平台-MTBJ400045833	0.56%
	花旗商銀託管新加坡政府投資專戶	0.48%
	渣打國際商業銀行營業部受託保管 MSCI 股票指數基金 B 台灣投資專戶	0.48%
	花旗(台灣)商業銀行受託保管挪威中央銀行投資專戶	-
花旗(台灣)商業銀行受託保管次元新興市場評估基金投資專戶	-	-
德商德意志銀行台北分行受託保管波露寧	-	-

發展國家基金有限公司投資專戶		
渣打託管梵加德新興市場股票指數基金投資專戶	-	-
匯豐銀行託管三菱UFJ證券公司投資專戶	-	-
宏泰人壽保險股份有限公司	王婉玲	24.90%
	林長隆	24.76%
	漢寶實業股份有限公司	3.92%
	日商太陽生命保險株式會社	3.44%
	銀豐實業股份有限公司	3.22%
	永達保檢經紀人股份有限公司	2.56%
	潤祥實業股份有限公司	2.46%
	震輝實業股份有限公司	2.40%
	泰業實業股份有限公司	2.23%
	全億建設股份有限公司	2.20%
美商摩根大通銀行台北分行受託保管先進星光基金公司之系列基金先進總合國際股票指數基金	-	-

註1：友達光電股份有限公司股東持股基準日為105年7月11日。

註2：中華開發工業銀行股份有限公司股東持股基準日為105年5月29日。

註3：宏碁股份有限公司股東持股基準日為105年4月28日。

註4：宏泰人壽保險股份有限公司股東持股基準日為105年4月30日。

#### 4.董事、監察人所具專業知識及獨立性之情形

姓名	條件	是否具有五年以上工作經驗 及下列專業資格			符合獨立性情形（註）										兼任其 他公開 發行公 司獨立 董事 家數
		商務、法務、 財務、會計或 公司業務所 須相關科系 之公私立大 專院校講師 以上	法官、檢察官、 律師、會計師或 其他與公司業務 所需之國家考試 及格領有證書之 專門職業及技術 人員	商務、法 務、財務、 會計或公 司業務所 須之工作 經驗	1	2	3	4	5	6	7	8	9	10	
李傳德	-	-	V	-	-	-	-	V	V	V	V	V	V	V	1
南京資訊(股)公司 代表人：吳政鴻	-	-	V	V	V	V	V	-	V	V	V	V	V	-	-
佳世達科技(股)公司 代表人：黃文芳	-	-	V	V	V	V	V	-	-	V	V	V	V	-	-
張建偉	-	-	V	V	V	V	V	V	V	V	V	V	V	V	-
劉 助	V	-	-	V	V	V	V	V	V	V	V	V	V	V	1
李淑華	-	-	V	V	V	V	V	V	V	V	V	V	V	V	-
紀千田	-	V	V	V	V	V	V	V	V	V	V	V	V	V	-
盧順成	-	-	V	V	V	V	V	V	V	V	V	V	V	V	-
李員吉	-	-	V	V	V	-	-	V	V	V	-	V	V	V	-
黃智銘	-	-	V	V	V	V	V	V	V	V	V	V	V	V	-

註1：欄位多寡視實際數量調整。

註2：南京資訊(股)公司原法人代表人為吳宗寶，106年4月24日改派代表人為吳政鴻。

註3：各董事於選任前二年及任職期間符合下述各條件者，請於各條件代號下方空格中打“V”。

- (1) 非為公司或其關係企業之受僱人。
- (2) 非公司之關係企業之董事、監察人(但如為公司或其母公司、子公司依本法或當地國法令設置之獨立董事者，不在此限)。
- (3) 非本人及其配偶、未成年子女或以他人名義持有公司已發行股份總額百分之一以上或持股前十名之自然人股東。
- (4) 非前三款所列人員之配偶、二親等以內親屬或三親等以內直系血親親屬。
- (5) 非直接持有公司已發行股份總額百分之五以上法人股東之董事、監察人或受僱人，或持股前五名法人股東之董事、監察人或受僱人。
- (6) 非與公司有財務或業務往來之特定公司或機構之董事(理事)、監察人(監事)、經理人或持股百分之五以上股東。
- (7) 非為公司或關係企業提供商務、法務、財務、會計等服務或諮詢之專業人士、獨資、合夥、公司或機構之企業主、合夥人、董事(理事)、監察人(監事)、經理人及其配偶。但依股票上市或於證券商營業處所買賣公司薪資報酬委員會設置及行使職權辦法第七條履行職權之薪資報酬委員會成員，不在此限。
- (8) 未與其他董事間具有配偶或二親等以內之親屬關係。
- (9) 未有公司法第 30 條各款情事之一。
- (10) 未有公司法第 27 條規定以政府、法人或其代表人當選。

(二)總經理、副總經理、協理及各部門與分支機構主管

106年04月15日；單位：股；%

職稱	國籍	姓名	性別	就任日期	持有股份		配偶、未成年子女持有股份		利用他人名義持有股份		主要經(學)歷	目前兼任其他公司之職務	具配偶或二親等以內關係之經理人			
					股數	持股份率	股數	持股份率	股數	持股份率			職稱	姓名	關係	
總經理	中華民國	李傳德	男	93.04.01	724,060	2.92	1,297,378	5.23	-	-	交通大學 EMBA 研揚科技(股)公司 副總經理 三上科技(股)公司 總經理 中原大學工業工程學系 創輝電腦總經理 譽儀科技上海分公司總經理	Aplex Technology Inc. 董事長 東碩資訊(股)公司 獨立董事 創善(股)公司 董事 維准電子科技有限公司 總經理	經理	魏秀鳳	配偶	
副總經理	中華民國	陳宏瑞	男	97.01.28	419,639	1.69	-	-	-	-	台灣科技大學 EMBA 企管系 三上科技(股)公司 經理 研揚科技(股)公司 課長	-	-	-	-	
管理處經理	中華民國	李素貞	女	93.05.10	411,412	1.66	164,419	0.66	-	-	南亞技術學院-機械工程畢業 四維電腦研發部主任 全波科技產品企劃部主任 融程電訊研發部副理	-	-	-	-	
創新中心經理	中華民國	陳松志	男	95.08.01	115,182	0.46	-	-	-	-	台灣科技大學 電子工程系(碩士) 銘寶科技 資深專案經理 佳世達科技 研發經理	-	-	-	-	
研發二處協理	中華民國	張憲裕	男	106.01.01	-	-	-	-	-	-	四海工專-機械工程畢業 利鴻工業-機構工程師 聯訊科技-機構工程師	-	-	-	-	
研發一處經理	中華民國	林恆生	男	94.05.19	47,310	0.19	-	-	-	-	關山工商畢業 上穩科技 財務主管	Elite Lands (MAU) Co., Ltd. 董事長 Aplex Technology (MAU) Inc. 董事長 Aplextec (SAMOA) Technology Inc. 董 事長 Adotech (SAMOA) Technology Inc. 董 事長 品富電子科技(上海)有限公司 董事長 維准電子科技(深圳)有限公司 董事長	-	-	-	
製造處經理	中華民國	魏秀鳳	女	93.05.17	1,297,378	5.23	724,060	2.92	500,000	2.02	-	-	-	-	總經理 李傳德	配偶
品保處副理	中華民國	黃俊傑	男	95.08.24	10,000	0.04	-	-	-	-	四海工專 電子系畢業 研華科技 品保工程師 延順金屬 品管組長 巨銳科技 品保副理	-	-	-	-	-
企劃處協理	中華民國	劉則登	男	106.02.13	-	-	-	-	-	-	美國南加大機械碩士 佳世達科技 行銷部經理	-	-	-	-	-

職稱	國籍	姓名	性別	就任日期	持有股份		配偶、未成年子女持有股份		利用他人名義持有股份		主要經(學)歷	目前兼任其他公司之職務	具配偶或二親等以內關係之經理人		
					股數	持股份比率	股數	持股份比率	股數	持股份比率			職稱	姓名	關係
資訊處經理	中華民國	梁煜明	男	106.03.06	-	-	-	-	-	-	中華大學資訊管理學系 聯嘉光電(股)公司 資訊部經理 源一資訊集團 主任	-	-	-	
子公司總經理	USA	郭子誠 David Kok	男	102.11.16	-	11,000	0.04	-	-	-	Washington State B.S. ME Advantech Mexico Director General Advantech USA Western Region Sales Manger	-	-	-	
稽核主管	中華民國	何佳穎	女	105.07.01	-	-	-	-	-	-	東吳大學會計學系 勤業眾信聯合會計師事務所組長 全興國際水產(股)公司稽核	-	-	-	

### 三、最近年度支付董事、監察人、總經理及副總經理之酬金

#### (1)105 年度董事(含獨立董事)之酬金

單位：新台幣仟元；%

職稱	姓名	董事酬金				兼任員工領取相關酬金				A、B、C、D、E、F及G等七項總額占稅後純益之比例		無取自公司以外投資事業之酬金	
		報酬(A)	退職退休金(B)	董事酬勞(C)	業務執行費用(D)	A、B、C及D等四項總額占稅後純益之比例	薪資、獎金及特支費等(E)	退職退休金(F)	員工酬勞(G)	本公司	財務報告內所有公司		
董事長	李傳德												
董事	南京資訊(股)公司 代表人：吳政鴻(註5)												
董事	系統電子工業(股)公司 代表人：李益仁(註1)												
董事	魏秀鳳(註1)	740	-	385	57	2.85	4,331	-	507	-	14.50	-	
董事	謝炳榮(註1)												
董事	佳世達科技(股)公司 代表人：黃文芳(註2)												
董事	張建偉(註2)												
獨立董事	劉助(註3)												
獨立董事	李淑華(註3)												
獨立董事	紀千田(註3)												

註1：系統電子工業(股)公司及其代表人李益仁、魏秀鳳、謝炳榮於105年6月13日經股東常會董監全面改選後卸任董事職務。

註2：佳世達科技(股)公司及其代表人黃文芳、張建偉於105年6月13日經股東常會董監全面改選後當選為獨立董事。

註3：劉助、李淑華、紀千田於105年6月13日經股東常會董監全面改選後當選為獨立董事。

註4：本欄位揭露係依據106年3月21日董事會決議105年度董監酬勞及員工酬勞分派案，並擬於106年6月13日股東會報告。

註5：南京資訊(股)公司原法人代表人為吳宗寶，於106年4月24日改派代表人為吳政鴻。

酬金級距表

給付本公司各個董事酬金級距	董事姓名			
	前四項酬金總額(A+B+C+D)		前七項酬金總額(A+B+C+D+E+F+G)	
	本公司	財務報告內所有公司	本公司	財務報告內所有公司
低於 2,000,000 元	李傳德、南京資訊(股)公司(代表人：吳政鴻)、系統電子工業(股)公司(代表人：李益仁)、魏秀鳳、謝炳榮、佳世達科技(股)公司(代表人：黃文芳)、張建偉、劉助、李淑華、紀千田	李傳德、南京資訊(股)公司(代表人：吳政鴻)、系統電子工業(股)公司(代表人：李益仁)、魏秀鳳、謝炳榮、佳世達科技(股)公司(代表人：黃文芳)、張建偉、劉助、李淑華、紀千田	南京資訊(股)公司(代表人：吳政鴻)、系統電子工業(股)公司(代表人：李益仁)、魏秀鳳、謝炳榮、佳世達科技(股)公司(代表人：黃文芳)、張建偉、劉助、李淑華、紀千田	南京資訊(股)公司(代表人：吳政鴻)、系統電子工業(股)公司(代表人：李益仁)、魏秀鳳、謝炳榮、佳世達科技(股)公司(代表人：黃文芳)、張建偉、劉助、李淑華、紀千田
2,000,000 元 (含) ~ 5,000,000 元 (不含)	-	-	李傳德	李傳德
5,000,000 元 (含) ~ 10,000,000 元 (不含)	-	-	-	-
10,000,000 元 (含) ~ 15,000,000 元 (不含)	-	-	-	-
15,000,000 元 (含) ~ 30,000,000 元 (不含)	-	-	-	-
30,000,000 元 (含) ~ 50,000,000 元 (不含)	-	-	-	-
50,000,000 元 (含) ~ 100,000,000 元 (不含)	-	-	-	-
100,000,000 元以上	-	-	-	-
總計	10 人	10 人	10 人	10 人



(2)105 年度支付監察人之酬金

單位：新台幣千元；%

職稱	姓名	監察人酬金				A、B 及 C 等三項總額占稅後純益之比例		有無領取來自子公司以外轉投資事業酬金
		報酬(A)		酬勞(B)		本公司	財務報告內所有公司	
		本公司	財務報告內所有公司	本公司	財務報告內所有公司			
監察人	盧順成							
監察人	陳栢賢(註 1)							
監察人	廖世壹(註 1)	360	360	163	163	1.32	1.32	-
監察人	李員吉(註 2)							
監察人	黃智銘(註 2)							

註 1：陳栢賢、廖世壹係於 105 年 6 月 13 日股東常會董監全面改選後卸任監察人職務。

註 2：李員吉、黃智銘係於 105 年 6 月 13 日經股東常會董監全面改選後，當選為新任監察人。

註 3：本欄位揭露係依據 106 年 3 月 21 日董事會決議 105 年度董監酬勞及員工酬勞分派案，並擬於 106 年 6 月 13 日股東會報告。

酬金級距表

給付本公司各個監察人酬金級距	監察人姓名	
	本公司	前三酬金總額(A+B+C)
低於 2,000,000 元	盧順成、陳栢賢、廖世壹、李員吉、黃智銘	財務報告內所有公司
2,000,000 元 (含) ~ 5,000,000 元 (不含)	-	-
5,000,000 元 (含) ~ 10,000,000 元 (不含)	-	-
10,000,000 元 (含) ~ 15,000,000 元 (不含)	-	-
15,000,000 元 (含) ~ 30,000,000 元 (不含)	-	-
30,000,000 元 (含) ~ 50,000,000 元 (不含)	-	-
50,000,000 元 (含) ~ 100,000,000 元 (不含)	-	-
100,000,000 元以上	-	-
總計	5 人	5 人

(3)105 年度支付總經理及副總經理之酬金

單位：新台幣千元；%

職稱	姓名	薪資(A)		退職退休金(B)		獎金及特支費等(C)		員工酬勞金額(D)				A、B、C及D等四項總額占稅後純益之比例(%)		有無領取來自子公司以外轉投資事業酬金	
		本公司	財務報告內所有公司	本公司	財務報告內所有公司	本公司	財務報告內所有公司	本公司	現金金額	股票金額	現金金額	股票金額	本公司		財務報告內所有公司
總經理	李傳德														
副總經理	楊朝欽(註1)	6,242	10,722	-	-	1,346	1,808	1,169	-	1,169	-	21.09	33.00		-
副總經理	陳宏瑞														
子公司總經理	郭子誠														

註1：楊朝欽於106年1月31日離職。

註2：105年度員工酬勞業經106年3月21日董事會決議通過配發。

酬金級距表

給付本公司各個總經理及副總經理酬金級距	總經理及副總經理姓名	
	本公司	財務報告內所有公司
低於 2,000,000 元	孔哲人、陳宏瑞	孔哲人
2,000,000 元 (含) ~ 5,000,000 元 (不含)	李傳德、楊朝欽	李傳德、陳宏瑞 楊朝欽、郭子誠
5,000,000 元 (含) ~ 10,000,000 元 (不含)	-	-
10,000,000 元 (含) ~ 15,000,000 元 (不含)	-	-
15,000,000 元 (含) ~ 30,000,000 元 (不含)	-	-
30,000,000 元 (含) ~ 50,000,000 元 (不含)	-	-
50,000,000 元 (含) ~ 100,000,000 元 (不含)	-	-
100,000,000 元以上	-	-
總計	4 人	5 人

(4)分派員工酬勞之經理人姓名及分派情形：

105 年 12 月 31 日；單位：新台幣仟元

	職稱	姓名	股票金額	現金金額	總計	總額占稅後 純益之比例 (%)
經理人	總經理	李傳德	-	1,374	1,374	3.31
	副總經理	陳宏瑞				
	副總經理	楊朝欽(註 2)				
	企劃協理	王啟平(註 3)				
	財務經理	李素貞				
	稽核	何佳穎				

註 1：105 年度員工酬勞業經 106 年 3 月 21 日董事會決議通過配發。

註 2：106 年 1 月 31 日離職。

註 3：105 年 10 月 31 日離職。

(5)分別比較說明本公司及合併報表所有公司於最近二年度支付本公司董事、監察人、總經理及副總經理酬金總額占個體或個別財務報告稅後純益比例之分析並說明給付酬金之政策、標準與組合、訂定酬金之程序、與經營績效及未來風險之關聯性：

單位：新台幣仟元

職稱	104 年度				105 年度			
	酬金總額		占稅後純益比率		酬金總額		占稅後純益比率	
	本公司	合併報表內所有公司	本公司	合併報表內所有公司	本公司	合併報表內所有公司	本公司	合併報表內所有公司
董事	600	600	1.43	1.43	1,182	1,182	2.85	2.85
監察人	360	360	0.86	0.86	550	550	1.32	1.32
總經理及副總經理	8,311	10,820	19.85	25.85	8,757	13,699	21.09	33.00

1. 董監事酬金包括車馬費、董監酬勞，依本公司章程規定給付。
2. 總經理薪資由董事會決議通過，依據公司營運績效及同業水準，並考量獲利能力及對公司整理之貢獻支領。
3. 本公司各單位主管之報酬乃依個人績效、公司盈餘狀況及物價水準，授權總經理決定並調整薪資。
4. 員工酬勞以對公司營運貢獻度考量。
5. 總經理及副總經理酬金部分包括薪資、獎金及特支費及員工酬勞。
6. 本公司董事、監察人、總經理及副總經理均為對公司產業相當了解之專業人士，並不會為追求短暫酬金而從事逾越公司風險的行為，故對公司未來營運狀況之風險尚屬有限。

#### 四、公司治理運作情形

##### (一)董事會運作情形

最近年(105)度董事會開會五次，董事監察人出席情形如下：

職稱	姓名	實際出(列)席次數	委託出席次數	實際出(列)席率(%)	備註
董事長	李傳德	5	-	100.00	連任，105.06.13 改選，應出席 5 次。
董事	魏秀鳳	2	-	100.00	舊任，105.06.13 改選，應出席 2 次。
董事	南京資訊股份有限公司 代表人：吳政鴻	2	3	40.00	連任，105.06.13 改選，應出席 5 次。
董事	系統電子工業股份有限公司 代表人：李益仁	-	2	-	舊任，105.06.13 改選，應出席 2 次。
董事	謝炳榮	2	-	100.00	舊任，105.06.13 改選，應出席 2 次。
董事	佳世達科技股份有限公司 代表人：黃文芳	3	-	100.00	新任，105.06.13 改選，應出席 3 次。
董事	張建偉	3	-	100.00	新任，105.06.13 改選，應出席 3 次。
獨立董事	劉助	2	-	66.67	新任，105.06.13 改選，應出席 3 次。
獨立董事	紀千田	3	-	100.00	新任，105.06.13 改選，應出席 3 次。
獨立董事	李淑華	3	-	100.00	新任，105.06.13 改選，應出席 3 次。
監察人	盧順成	5	-	100.00	連任，105.06.13 改選，應出席 5 次。

職稱	姓名	實際出(列)席次數	委託出席次數	實際出(列)席率(%)	備註
監察人	陳栢賢	2	-	100.00	舊任，105.06.13 改選，應出席 2 次。
監察人	廖世壹	1	-	50.00	舊任，105.06.13 改選，應出席 2 次。
監察人	李員吉	3	-	100.00	新任，105.06.13 改選，應出席 3 次。
監察人	黃智銘	3	-	100.00	新任，105.06.13 改選，應出席 3 次。

其他應記載事項：

一、董事會之運作如有下列情形之一者，應敘明董事會日期、期別、議案內容、所有獨立董事意見及公司對獨立董事意見之處理：無。

(一)證券交易法第 14 條之 3 所列事項。

(二)除前開事項外，其他經獨立董事反對或保留意見且有記錄或書面聲明之董事會議決事項。

二、董事對利害關係議案迴避之執行情形，應敘明董事姓名、議案內容、應利益迴避原因以及參與表決情形：

(一)董事會日期：105 年 3 月 17 日。

期別：第四屆第十六次。

議案內容：本公司薪資報酬委員會審議一〇四年度董監事酬勞及員工酬勞分配討論案。

董事姓名：李傳德、魏秀鳳。

應利益迴避原因：有自身利害關係

參與表決情形：排除應利益迴避之董事後，本案無異議照案通過。

(二)董事會日期：105 年 8 月 9 日。

期別：第五屆第二次。

議案內容：追認薪資報酬委員會審議通過之 105 年度經理人調薪案。

董事姓名：李傳德。

應利益迴避原因：有自身利害關係

參與表決情形：排除應利益迴避之董事後，本案無異議照案通過。

三、當年度及最近年度加強董事會職能之目標（例如設立審計委員會、提昇資訊透明度等）與執行情形評估：本公司未設置審計委員會，董事會有重大決議案，依規定於公開資訊觀測站公告之。

(二)審計委員會運作情形或監察人參與董事會運作情形

(1)審計委員會運作情形資訊：不適用

(2)監察人參與董事會運作情形

最近年(105)度董事會開會五次，監察人出席情形如下：

職稱	姓名	實際出席次數	委託出席次數	實際出席率	備註
監察人	盧順成	5	-	100.00	連任，105.06.13 改選，應出席 5 次。
監察人	陳栢賢	2	-	100.00	舊任，105.06.13 改選，應出席 2 次。
監察人	廖世壹	1	-	50.00	舊任，105.06.13 改選，應出席 2 次。
監察人	李員吉	3	-	100.00	新任，105.06.13 改選，應出席 3 次。
監察人	黃智銘	3	-	100.00	新任，105.06.13 改選，應出席 3 次。

其他應記載事項：

一、監察人之組成及職責：

(一) 監察人與公司員工及股東之溝通情形：本公司設有股東聯絡專線，由專責單位收集並傳遞意見予監察人。

(二) 監察人與內部稽核主管及會計師之溝通情形：

1. 稽核主管於稽核項目完成之次月底前交付稽核報告予監察人查閱。

2. 監察人若有需求，可與會計師面談或書面方式進行財務狀況溝通。

二、監察人列席董事會如有陳述意見，應敘明董事會日期、期別、議案內容、董事會決議結果以及公司對監察人陳述意見之處理：無。

(三)公司治理運作情形及其與上市上櫃公司治理實務守則差異情形及原因

評估項目	運作情形		與上市上櫃公司治理實務守則差異情形及原因
	是	否	
一、公司是否依據「上市上櫃公司治理實務守則」訂定並揭露公司治理實務守則？	V		本公司業已依據「上市上櫃公司治理實務守則」訂定公司治理實務守則。 無重大差異
二、公司股權結構及股東權益 (一)公司是否訂定內部作業程序處理股東建議、疑義、糾紛及訴訟事宜，並依程序實施？	V		1.本公司業已指派發言人、代理發言人等專責處理股東建議或糾紛等問題，必要時擬委請股務代理人及律師一同協助。 2.本公司日常股東業務委由專業之股務代理機構辦理，同時有專人負責處理相關事宜，可掌握董事、監察人、經理人及持股10%以上之大股東持股異動及質押情形，並按時申報股權異動情形。 3.本公司訂有「關係人交易處理程序」，與關係企業之往來交易均有明確規範，以達風險控制機制及防火牆管理。 4.本公司訂有「內部重大資訊處理及防範內線交易管理辦法」及「內部重大資訊處理作業程序」，也會不定期作內部宣導，禁止公司內部人利用市場上未公開資訊買賣有價證券。
(二)公司是否掌握實際控制公司之主要股東及主要股東之最終控制者名單？	V		1.無重大差異。 2.無重大差異。
(三)公司是否建立、執行與關係企業間之風險控管及防火牆機制？	V		3.無重大差異。 4.無重大差異。
(四)公司是否訂定內部規範，禁止公司內部人利用市場上未公開資訊買賣有價證券？	V		
三、董事會之組成及職責 (一)董事會是否就成員組成擬訂多元化方針及落實執行？	V		1.無重大異常。 2.無重大異常。
(二)公司除依法設置薪資報酬委員會及審計委員會外，是否自願設置其他各類功能性委員會？	V		1.本公司董事會成員均具備豐富的商業管理經歷、產業知識或財務會計專業背景，並設有獨立董事三名以強化董事會之運作。 2.本公司已於104年12月09日經董事會通過設置薪資報酬委員會，並依本公司薪資報酬委員會組織規範運作，未來將會視公司業務發展以及法令需要，適時成立其他各類功能性委員會。
(三)公司是否訂定董事會績效評估辦法及其評估方式，每年並定期進行績效評估？	V		3.本公司為落實公司治理並提升董事會功能，業已於106年01月10日訂定董事會績效評估辦法，並自當

評估項目	運作情形		與上市上櫃公司治理實務守則差異情形及原因
	是	否	
(四) 公司是否定期評估簽證會計師獨立性？ 四、上市櫃公司是否設置治理專(兼)職單位或人員負責公司治理相關事務(包括但不限於提供董事、監察人執行業務所需資料、依法辦理董事會及股東會之會議相關事宜、辦理公司登記及變更登記、製作董事會及股東會議事錄等)？	V	年度起每年定期進行評估。 4. 本公司定期評估簽證會計師之獨立性。 本公司由管理處專門負責公司治理相關事務。	4. 無重大異常。 無重大異常。
五、公司是否建立與利害關係人(包括但不限於股東、員工、客戶及供應商等)溝通管道，及於公司網站設置利害關係人專區，並妥適回應利害關係人所關切之重要企業社會責任議題？	V	本公司係由發言人、代理發言人及各相關單位處理利害關係人所關切之重要議題，相關聯絡資訊均依規定公開於公開資訊觀測站，建立與投資人之溝通管道，未來將視法令或主管機關要求設置利害關係人專區。	無重大異常。
六、公司是否委任專業股務代辦機構辦理股東會事務？	V	本公司係委託元富證券股份有限公司辦理各項股務事務。	無重大差異。
七、資訊公開 (一) 公司是否架設網站，揭露財務業務及公司治理資訊？ (二) 公司是否採行其他資訊揭露之方式(如架設英文網站、指定專人負責公司資訊之蒐集及揭露、落實發言人制度、法人說明會過程放置公司網站等)？	V V	1. 本公司業已架設網站並揭露財務業務及公司治理資訊，同時定期更新相關揭露資訊。 2. 本公司已架設英文網站並指派專人負責公司資訊之蒐集及揭露，另本公司已制定「內部重大資訊處理及防範內線交易管理辦法」以落實發言人制度。	1. 無重大差異。 2. 無重大差異。
八、公司是否有其他有助於瞭解公司治理運作情形之重要資訊(包括但不限於員工權益、僱員關懷、投資者關係、供應商關係、利害關係人之權利、董事及監察人進修之情形、風險管理政策及風險衡量標準之執行情形、客戶政策之執行情形、公司為董事及監察人購買責任保險之情形等)？	V	1. 員工權益、僱員關懷：本公司對員工權益除依勞基法及相關法令辦理，並設立職工福利委員會，依法提撥職工福利金及員工退休金，提供員工健康檢查，並舉辦員工各項福利活動，聯絡員工感情。 2. 投資者關係：本公司依法令規定公開公司資訊，以保障投資人及利害關係人之權益，另設立發言人及代理發言人制度之溝通管道，用以回覆股東詢問之相關問題。 3. 供應商關係：本公司與供應商溝通管道暢通，秉持	無重大差異



評估項目	運作情形		與上市上櫃公司治理實務守則差異情形及原因
	是	否	
			<p>誠信互惠原則與其往來。</p> <ol style="list-style-type: none"><li>利害關係人之權利：與利害關係人保持暢通之溝通管道，充分尊重並維護其應有之合法權益，並設有發言人及代理發言人之制度，處理利害關係人提出之問題及建議。</li><li>本公司董事及獨立董事皆依「上市上櫃董事、監察人進修推行要點規範」進修課程，並符合進修時數之規定。</li><li>風險管理政策及風險衡量標準之執行情形：依法訂定各種內部規章、內部控制制度，進行各種風險管理及評估，並由內部稽核單位定期或不定期查核內部控制制度之落實程度。</li><li>本公司嚴格遵守與客戶所簽訂合約之相關事宜，並設有專人處理客訴問題，以確保客戶之權益。</li><li>本公司為董事及監察人購買責任保險之情形：本公司目前尚未為董事及監察人購買責任保險，未來將視公司營運狀況或法令規定購買董事及監察人相關責任險。</li></ol>
	九、請就臺灣證券交易所股份有限公司治理中心最近年度發布之公司治理評鑑結果說明已改善情形，及就尚未改善者提出優先加強事項與措施：不適用。		

(四)公司如有設置薪資報酬委員會者，應揭露其組成、職責及運作情形

1. 薪資報酬委員會成員資料

身份別 (註 1)	姓名	是否具有五年以上工作經驗及下列專業資格			符合獨立性情形 (註 2)								兼任其 他公開 發行公 司薪資 報酬委 員會成 員家數	備註
		商務、法務、 財務、會計或 公司業務所 需相關科系 之公私立大 專院校講師 以上	法官、檢察官、 律師、會計師或 其他與公司業 務所需之國家 考試及格領有 證書之專門職 業及技術人員	具有商務、法 務、財務會計 或公司業務所 需之工作經驗	1	2	3	4	5	6	7	8		
獨立 董事	劉助	V		V	V	V	V	V	V	V	V	V	1	
獨立 董事	紀千田		V	V	V	V	V	V	V	V	V	V	0	
獨立 董事	李淑華			V	V	V	V	V	V	V	V	V	0	

註 1：身分別請填列係為董事、獨立董事或其他。

註 2：各成員於選任前二年及任職期間符合下述各條件者，請於各條件代號下方空格中打“□”。

- (1)非為公司或其關係企業之受僱人。
- (2)非公司或其關係企業之董事、監察人。但如為公司或其母公司、子公司依本法或當地國法令設置之獨立董事者，不在此限。
- (3)非本人及其配偶、未成年子女或以他人名義持有公司已發行股份總額百分之一以上或持股前十名之自然人股東。
- (4)非前三款所列人員之配偶、二親等以內親屬或三親等以內直系血親。
- (5)非直接持有公司已發行股份總額百分之五以上法人股東之董事、監察人或受僱人，或持股前五名法人股東之董事、監察人或受僱人。
- (6)非與公司有財務或業務往來之特定公司或機構之董事(理事)監察人(監事)經理人或持股百分之五以上股東。
- (7)非為公司或其關係企業提供商務、法務、財務、會計等服務或諮詢之專業人士、獨資、合夥、公司或機構之企業主、合夥人、董事(理事)監察人(監事)經理人及其配偶。
- (8)未有公司法第 30 條各款情事之一。

2. 薪資報酬委員會職責

本公司之薪資報酬委員會委員由三席獨立董事組成。薪酬委員會之職責為訂定並定期檢討董事、監察人及經理人績效評估與薪資報酬之政策、制度、標準與結構以及定期評估並訂定董事、監察人及經理人之薪資報酬。

3. 薪資報酬委員會運作情形

二、本公司之薪資報酬委員會委員計 3 人。

三、本屆委員任期：105 年 06 月 21 日至 108 年 06 月 12 日，最近(105)年度薪資報酬委員會開會 3 次(A)，委員資格及出席情形如下：

職稱	姓名	實際出席次 數(B)	委託出席次 數	實際出席率 (%)(B/A)	備註
召集人	劉助	2	-	66.67	連任，106.6.21 改選，應出席 3 次。
委員	李淑華	2	-	66.67	連任，106.6.21 改選，應出席 3 次。
委員	紀千田	3	-	100.00	連任，106.6.21 改選，應出席 3 次。

其他應記載事項：

一、董事會如不採納或修正薪資報酬委員會之建議，應敘明董事會日期、期別、議案內容、董事會決議結果以及公司對薪資報酬委員會意見之處理(如董事會通過之薪資報酬優於薪資報酬委員會之建議，應敘明其差異情形及原因)：無。

二、薪資報酬委員會之議決事項，如成員有反對或保留意見且有紀錄或書面聲明者，應敘明薪資報酬委員會日期、期別、議案內容、所有成員意見及對成員意見之處理：無。

(五)履行社會責任情形

評估項目	運作情形		與上市上櫃公司企業社會責任實務守則差異情形及原因	
	是	否		
<p>一、落實公司治理</p> <p>(一) 公司是否訂定企業社會責任政策或制度，以及檢討實施成效？</p> <p>(二) 公司是否定期舉辦社會責任教育訓練？</p> <p>(三) 公司是否設置推動企業社會責任專(兼)職單位，並由董事會授權高階管理階層處理，及向董事會報告處理情形？</p> <p>(四) 公司是否訂定合理薪資報酬政策，並將員工績效考核制度與企業社會責任政策結合，及設立明確有效之獎勵與懲戒制度？</p>	V	V	<p>1. 本公司業已制定「企業社會責任守則」，並不定期於各會議中討論公司治理、發展永續環境、維護社會公益及加強公司資訊揭露等議題。</p> <p>2. 本公司於每季榮團會進行社會責任(例如環境保護、資源運用、公共安全等)之宣導。</p> <p>3. 本公司由各部門負責推動企業社會責任相關之事宜，惟並未向董事會報告處理情形。</p> <p>4. 本公司業已訂定合理之薪資政策，董事、經理人薪酬均有薪酬委員會定期檢視其合理性，並訂有「獎懲管理辦法」，應符合企業社會責任。</p>	<p>1. 無重大差異。</p> <p>2. 無重大差異。</p> <p>3. 未來將視主管機關或法令需求執行報告事宜。</p> <p>4. 無重大差異。</p>
<p>二、發展永續環境</p> <p>(一) 公司是否致力於提升各項資源之利用效率，並使用對環境負衝擊低之再生物料？</p> <p>(二) 公司是否依其產業特性建立合適之環境管理制度？</p> <p>(三) 公司是否注意氣候變遷對營運活動之影響，並執行溫室氣體盤查、制定公司節能減碳及溫室氣體減量策略？</p>	V	V	<p>1. 本公司將待報廢之呆滯或不良品拆解並回收可用之零件，以避免不必要的浪費；宣導並落實資源分類與回收，以降低對環境之負荷與衝擊。</p> <p>2. 本公司業已通過ISO14001之認證，對環境有效進行管理，能減少廢棄物和能源使用量。</p> <p>3. 為配合節能減碳政策，本公司作業均儘量使用電子化流程以減少紙張之使用；本公司陸續更換節能之LED燈管；本公司宣導同仁應隨時關燈、節約用水並不定期於榮團會宣導資源回收或是節能減碳的教育短片。</p>	<p>1. 無重大差異。</p> <p>2. 無重大差異。</p> <p>3. 無重大差異。</p>

評估項目	運作情形		與上市上櫃公司企業社會責任實務守則差異情形及原因
	是	否	
三、維護社會公益 (一) 公司是否依照相關法規及國際人權公約，制定相關之管理政策與程序？	V	1. 本公司落實勞工法令，尊重國際公認基本勞動人權原則，保障員工權益，並依性別工作平等法及就業法等規定建立無差別待遇之雇用政策，並落實報酬、雇用條件、訓練與升遷機會之平等。	1. 無重大差異。
(二) 公司是否建置員工申訴機制及管道，並妥適處理？	V	2. 本公司定期舉行勞資會議，提供員工申訴之機制及管道。	2. 無重大差異。
(三) 公司是否提供員工安全與健康之工作環境，並對員工定期實施安全與健康教育？	V	3. 本公司由管理處及製造處負責公司及工廠環境之維護，並定期實施公共安全教育及健康檢查措施。	3. 無重大差異。
(四) 公司是否建立員工定期溝通之機制，並以合理方式通知對員工可能造成重大影響之營運變動？	V	4. 本公司每季均開會向員工報告公司營運情形及重大變動，另有定期之勞資會議做為員工溝通之機制。	4. 無重大差異。
(五) 公司是否為員工建立有效之職涯能力發展培訓計畫？	V	5. 本公司每年均由各部門及人資單位排定教育訓練計畫並妥善執行，以精進員工專業技能之發展。	5. 無重大差異。
(六) 公司是否就研發、採購、生產、作業及服務流程等制定相關保護消費者權益政策及申訴程序？	V	6. 本公司之產品並非售予一般個人消費者，惟仍設有專責之客服單位，以服務客戶各項產品問題。	6. 無重大差異。
(七) 對產品與服務之行銷及標示，公司是否遵循相關法規及國際準則？	V	7. 本公司之商標及名稱已陸續取得國內外之註冊，以避免違反相關法令。	7. 無重大差異。
(八) 公司與供應商來往前，是否評估供應商過去有無影響環境與社會之紀錄？	V	8. 本公司並未評估供應商過去有無影響環境與社會之情事。惟供應商如有影響環境與社會之情事發生時，相關單位將評估是否與其終止交易或解除契約。	8. 未來依實務與供應商溝通並落實執行。
(九) 公司與其主要供應商之契約是否包含供應商如涉及違反其企業社會責任政策，且對環境與社會有顯著影響時，得隨時終止或解除契約之條款？	V	9. 本公司與供應商之契約未訂定各項應遵守之條件，惟供應商如有重大違反企業社會責任之情事時，將由資材單位同相關部門評估是否與其終止交易或解除契約。	9. 未來依實務與供應商溝通並落實執行。

評估項目	運作情形		與上市上櫃公司企業社會責任實務守則差異情形及原因
	是	否	
四、加強資訊揭露 (一) 公司是否於其網站及公開資訊觀測站等處揭露具攸關性及可靠性之企業社會責任相關資訊？	V		本公司已透過網站及公開資訊觀測站等處揭露具攸關性及可靠性之企業社會責任相關資訊。  無重大差異。
五、公司如依據「上市上櫃公司企業社會責任實務守則」訂有本身之企業社會責任守則者，請敘明其運作與所訂守則之差異情形：本公司已訂定「企業社會責任守則」，並逐步落實公司治理推動、發展永續環境、維護社會公益之行為，尚無重大異常。			
六、其他有助於瞭解企業社會責任運作情形之重要資訊：無。			
七、公司企業社會責任報告書如有通過相關驗證機構之查證標準，應加以敘明：無。			

(一)公司履行誠信經營情形及採行措施

評估項目	運作情形		與上市上櫃公司誠信經營守則差異情形及原因
	是	否	
<p>一、訂定誠信經營政策及方案</p> <p>(一)公司是否於規章及對外文件中明示誠信經營之政策、作法，以及董事會與管理階層積極落實經營政策之承諾？</p> <p>(二)公司是否訂定防範不誠信行為方案，並於各方案內明定作業程序、行為指南、違規之懲戒及申訴制度，且落實執行？</p> <p>(三)公司是否對「上市上櫃公司誠信經營守則」第七條第二項各款或其他營業範圍內具較高不誠信行為風險之營業活動，採行防範措施？</p>	<p>V</p> <p>V</p> <p>V</p>	<p>摘要說明</p> <p>1.本公司業已制定「誠信經營守則」。</p> <p>2.本公司業已制定「誠信經營作業程序及行為指南」，明定違規之懲戒及申訴制度。</p> <p>3.本公司已就具較高不誠信行為風險之營業活動，建立有效之會計制度及內部控制制度，不得有外帳或保留秘密帳戶，並應隨時檢討，俾確保該制度之設計及執行持續有效。公司內部稽核人員會定期查核前項制度遵循情形，並作成稽核報告提報監察人、獨立董事及董事會。</p>	<p>1.無重大差異。</p> <p>2.無重大差異。</p> <p>3.無重大差異。</p>
<p>二、落實誠信經營</p> <p>(一)公司是否評估往來對象之誠信紀錄，並於其與往來交易對象簽訂之契約中明訂誠信行為條款？</p> <p>(二)公司是否設置隸屬董事會之推動企業誠信經營專(兼)職單位，並定期向董事會報告其執行情形？</p> <p>(三)公司是否制定防止利益衝突政策、提供適當陳述管道，並落實執行？</p>	<p>V</p> <p>V</p> <p>V</p>	<p>1.本公司與客戶往來均會依規定辦理徵信作業，亦會不定期進行供應商考核，以避免不誠信之情事發生，並於簽訂之契約中載明有關誠信行為之相關條款。</p> <p>2.本公司已將誠信的經營理念落實於企業文化中，並由董事會及高階主管督導遵循情形。</p> <p>3.本公司於董事會議事規則訂定：董事對於與其自身或其代表之法人有利害關係，致有害於公司利益之虞者，得陳述意見及答詢，不得加入討論及表決，且討論及表決時應予迴避，並不得代理其他董事行使其表決權。員工與公司間亦可透過勞資會議或人資單位等管道充分溝通。</p>	<p>1.無重大差異。</p> <p>2.無重大差異。</p> <p>3.無重大差異。</p>

評估項目	運作情形		與上市上櫃公司誠信經營守則差異情形及原因
	是	否	
(四) 公司是否為落實誠信經營已建立有效的會計制度、內部控制制度，並由內部稽核單位定期查核，或委託會計師執行查核？	V		4.無重大差異。
(五) 公司是否定期舉辦誠信經營之內、外部之教育訓練？	V		5.無重大異常。
三、公司檢舉制度之運作情形			
(一) 公司是否訂定具體檢舉及獎勵制度，並建立便利檢舉管道，及針對被檢舉對象指派適當之受理專責人員？	V		1.無重大異常。
(二) 公司是否訂定受理檢舉事項之調查標準作業程序及相關保密機制？	V		2.無重大異常。
(三) 公司是否採取保護檢舉人不因檢舉而遭受不當處置之措施？	V		3.無重大異常。
四、加強資訊揭露			
(一) 公司是否於其網站及公開資訊觀測站，揭露其所訂誠信經營守則內容及推動成效？	V		無重大差異
五、公司如依據「上市上櫃公司誠信經營守則」訂有本身之誠信經營守則者，請敘明其運作與所訂守則之差異情形：無重大異常。			
六、其他有助於瞭解公司誠信經營運作情形之重要資訊（如公司檢討修正其訂定之誠信經營守則等情形）無。			



(二)公司如有訂定公司治理守則及相關規章者，應揭露其查詢方式

本公司已訂定誠信經營守則、公司治理實務守則、企業社會責任辦法等相關辦法，並揭露於公開資訊觀測站及公司網站。

(三)其他足以增進對公司治理運作情形之瞭解的重要資訊：無。

(四)內部控制制度執行狀況應揭露下列事項：

- 1.內部控制制度聲明書(請參閱第 35 頁)。
- 2.會計師內部控制制度專案審查報告：無。

(五)最近年度及截至年報刊印日止公司及其內部人員依法被處罰、公司對其內部人員違反內部控制制度規定之處罰、主要缺失與改善情形：無此情形。

(六)最近年度及截至年報刊印日止，股東會及董事會之重要決議：

1.股東會重要決議

會議日期	會議名稱	重要決議
105/06/13	105 年度股東常會	1.修訂本公司「公司章程」案。 2.修訂本公司「資金貸與他人管理辦法」案。 3.修正本公司「股東會議事規則」。 4.本公司擬申請股票上櫃案。 5.初次上櫃辦理現金增資擬請原股東放棄優先認購權利案。 6.本公司擬以資本公積分派股東現金股利案。 7.改選第五屆董事及監察人案。 8.解除新選任董事及其代表人之競業禁止限制案。

2.董事會重要決議

會議日期	重要決議
105/03/17	1.修訂本公司「公司章程」部分條文案。 2.一〇四年度營業報告書及財務報表審議案。 3.一〇四年度盈餘分配案。 4.資本公積配發現金股利案。 5.薪資報酬委員會審議一〇四年度董監事酬勞及員工酬勞分配討論案。 6.修正公司內部控制書面制度。 7.本公司一〇四年度「內部控制制度聲明書」討論案。 8.訂定本公司「企業社會責任守則」、「誠信經營守則」、「誠信經營作業程序及行為指南」、「公司治理實務守則」及「獨立董事之職責範疇規則」討論案。 9.本公司擬申請股票上櫃案。 10.初次上櫃辦理現金增資擬請原股東放棄優先認購權利案。 11.本公司第一屆薪酬委員會委員之報酬討論案。 12.訂定「提升自行編製財務報告能力計畫書」。 13.本公司對子公司應收帳款轉列資金貸與他人案。 14.本公司對子公司背書保證案。 15.改選第五屆董事及監察人案。 16.提名本公司獨立董事候選人案。 17.一〇五年股東常會受理股東提案及獨立董事候選人提名相關事宜。 18.解除新選任董事及其代表人之競業禁止限制案。

	19. 召開一〇五年度股東常會相關事宜。
105/04/26	1. 審查獨立董事候選人名單。 2. 本公司擬不再審查逾越受理提案期限之股東提案。
105/06/21	1. 推舉董事長案。 2. 委任第二屆薪資報酬委員會成員案。 3. 本屆薪酬委員會委員報酬。 4. 稽核主管任免案。 5. 訂定一〇四年度現金股利配息基準日案。
105/08/09	1. 擬修正本公司「生產循環」內控書面制度。 2. 本公司對子公司應收帳款轉列其他應收款(資金貸與他人)案，提請審議。 3. 追認第五屆董監酬勞發放方式。 4. 追認薪資報酬委員會審議通過之一〇五年度經理人調薪案。 5. 追認新任稽核主管何佳穎核薪案。
105/12/13	1. 民國一〇六年度營運計劃。 2. 民國一〇六年度內部稽核計劃。 3. 擬修正本公司「資訊循環」、「職務授權管理辦法」、「職務代理人管理辦法」、「會計制度」內控書面制度。 4. 民國一〇六年申請銀行融資額度表。 5. 資金貸與美國子公司 APLEX Technology Inc. 案。 6. 本公司對子公司應收帳款轉列資金貸與他人案。 7. 補追認本公司之轉投資公司監察人派任案。
106/01/10	1. 本公司經理人一〇五年度年終獎金發放案。 2. 擬修訂董事、監察人及經理人薪資酬勞辦法。 3. 擬訂定董事會績效評估辦法。
106/03/21	1. 一〇五年度營業報告書及財務報表審議案。 2. 一〇五年度盈餘分配案。 3. 本公司薪資報酬委員會議審議一〇五年度董監事酬勞及員工酬勞分配討論案。 4. 追認經理人聘任及核薪案。 5. 本公司一〇五年度經理人獎金追認案。 6. 本公司一〇五年度「內部控制制度聲明書」討論案。 7. 修正公司內部控制書面制度。 8. 本公司對子公司應收帳款轉列資金貸與他人案。 9. 新加坡公司投資案。 10. 委託主辦證券承銷商於承銷期間辦理過額配售案。 11. 擬辦理現金增資發行普通股，以提撥辦理股票上櫃前之公開承銷案。 12. 本公司申請股票上櫃之財務預測。 13. 召開一〇六年度股東常會相關事宜。

(七)最近年度及截至年報刊印日止董事或監察人對董事會通過重要決議有不同意見且有紀錄或書面聲明者：無此情形。

(八)最近年度及截至年報刊印日止，公司董事長、總經理、會計主管、財務主管、內部稽核主管及研發主管等辭職解任情形之彙總：

職稱	姓名	到任日期	解任日期	辭職或解任原因
稽核主管	沈新鎧	103.09.15	105.06.30	調任財務部

# 維田科技股份有限公司

## 內部控制制度聲明書

日期：106 年 03 月 21 日

本公司民國 105 年度之內部控制制度，依據自行評估的結果，謹聲明如下：

- 一、本公司確知建立、實施和維護內部控制制度係本公司董事會及經理人之責任，本公司業已建立此一制度。其目的係在對營運之效果及效率(含獲利、績效及保障資產安全等)、報導具可靠性、及時性、透明性及符合相關規範暨相關法令規章之遵循等目標之達成，提供合理的確保。
- 二、內部控制制度有其先天限制，不論設計如何完善，有效之內部控制制度亦僅能對上述三項目標之達成提供合理的確保；而且，由於環境、情況之改變，內部控制制度之有效性可能隨之改變。惟本公司之內部控制制度設有自我監督之機制，缺失一經辨認，本公司即採取更正之行動。
- 三、本公司係依據「公開發行公司建立內部控制制度處理準則」（以下簡稱「處理準則」）規定之內部控制制度有效性之判斷項目，判斷內部控制制度之設計及執行是否有效。該「處理準則」所採用之內部控制制度判斷項目，係為依管理控制之過程，將內部控制制度劃分為五個組成要素：1.控制環境，2.風險評估，3.控制作業，4.資訊與溝通，及5.監督作業。每個組成要素又包括若干項目。前述項目請參見「處理準則」之規定。
- 四、本公司業已採用上述內部控制制度判斷項目，評估內部控制制度之設計及執行的有效性。
- 五、本公司基於前項評估結果，認為本公司於民國105年12月31日的內部控制制度（含對子公司之監督與管理），包括瞭解營運之效果及效率目標達成之程度、報導係屬可靠、及時、透明及符合相關規範暨相關法令規章之遵循有關的內部控制制度等之設計及執行係屬有效，其能合理確保上述目標之達成。
- 六、本聲明書將成為本公司年報及公開說明書之主要內容，並對外公開。上述公開之內容如有虛偽、隱匿等不法情事，將涉及證券交易法第二十條、第三十二條、第一百七十一條及第一百七十四條等之法律責任。
- 七、本聲明書業經本公司民國106年03月21日董事會通過，出席董事6人中，有0人持反對意見，餘均同意本聲明書之內容，併此聲明。

維田科技股份有限公司

董事長：

李傳德



總經理：

李傳德



## 五、會計師公費資訊

### (一)會計師公費級距表

會計師事務所名稱	會計師姓名		查核期間	備註
勤業眾信聯合會計師事務所	施錦川	鄭得綦	105 年度	

單位：新臺幣千元

金額級距		公費項目	審計公費	非審計公費	合計
1	低於 2,000 千元		V		V
2	2,000 千元 (含) ~4,000 千元				
3	4,000 千元 (含) ~6,000 千元				
4	6,000 千元 (含) ~8,000 千元				
5	8,000 千元 (含) ~10,000 千元				
6	10,000 千元 (含) 以上				

(二)有下列情事之一者，應揭露下列事項：

1. 給付簽證會計師、簽證會計師所屬事務所及其關係企業之非審計公費為審計公費之四分之一以上者，應揭露審計與非審計公費金額及非審計服務內容。

單位：新臺幣千元

會計師事務所名稱	會計師姓名	審計公費	非審計公費					會計師查核期間	備註
			制度設計	工商登記	人力資源	其他	小計		
勤業眾信聯合會計師事務所	施錦川 鄭得綦	1,480	0	0	0	0	0	105 年度	

註：非審計公費\_其它為內控實審費用。

2. 更換會計師事務所且更換年度所支付之審計公費較更換前一年度之審計公費減少者，應揭露更換前後審計公費金額及原因：無此情形。
3. 審計公費較前一年度減少達百分之十五以上者，應揭露審計公費減少金額、比例及原因：無此情形。

六、更換會計師資訊：無此情形。

七、公司之董事長、總經理、負責財務或會計事務之經理人，最近一年內曾任職於簽證會計師所屬事務所或其關係企業者，應揭露其姓名、職稱及任職於簽證會計師所屬事務所或其關係企業之期間。所稱簽證會計師所屬事務所之關係企業，係指簽證會計師所屬事務所之會計師持股超過百分之五十或取得過半數董事席次者，或簽證會計師所屬事務所對外發布或刊印之資料中列為關係企業之公司或機構：無此情形。

八、最近年度及截至年報刊印日止，董事、監察人、經理人及持股比例超過百分之十之股東股權移轉及股權質押變動情形：

(一) 股權移轉及股權質押變動情形

單位：股

職稱	姓名	104 年度		105 年度		當年度截至 04 月 15 日止	
		持有股數增 (減) 數	質押股數增 (減) 數	持有股數增 (減) 數	質押股數增 (減) 數	持有股數增 (減) 數	質押股數增 (減) 數
董事長	李傳德	186,732	-	-	-	-	-
董事	南京資訊股份有 限公司	541,303	-	-	-	-	-
	代表人：吳政鴻	-	-	-	-	-	-
董事	系統電子股份有 限公司(註 4)	576,925	-	-	-	-	-
	代表人：李益仁	-	-	-	-	-	-
董事	佳世達科技股份 有限公司(註 5)	-	-	1,250,000	-	-	-
	代表人：黃文芳	-	-	-	-	-	-
董事	魏秀鳳	(306,602)	-	-	-	-	-
董事	謝炳榮(註 4)	14,080	-	-	-	-	-
董事	張建偉(註 5)	-	-	-	-	-	-
獨立董事	劉助(註 5)	-	-	-	-	-	-
獨立董事	李淑華(註 5)	-	-	-	-	-	-
獨立董事	紀千田(註 5)	-	-	-	-	-	-
監察人	盧順成	5,143	-	80,000	-	-	-
監察人	廖世壹(註 4)	5,592	-	-	-	-	-
監察人	陳栢賢(註 4)	16,129	-	-	-	-	-
監察人	李員吉(註 5)	-	-	-	-	-	-
監察人	黃智銘(註 5)	-	-	14,000	-	-	-
副總經理	陳宏瑞	153,603	-	-	-	30,000	-
副總經理	孔哲人(註 1)	(90,426)	-	-	-	-	-
經理	李素貞	(71,660)	-	-	-	-	-
副總經理	楊朝欽(註 3)	100,000	-	-	-	-	-
協理	王啟平(註 2)	20,000	-	2,711	-	-	-
協理	張憲榕	-	-	-	-	-	-
協理	劉則瑩	-	-	-	-	-	-

註 1：104 年 12 月 31 日離職。

註 2：105 年 10 月 31 日離職。

註 3：106 年 1 月 31 日離職。

註 4：於 105 年 6 月 12 日任期屆滿卸任。

註 5：於 105 年 6 月 13 日股東會改選新任，僅揭露選任後的持股異動。

(二) 董事、監察人、經理人及持股比例超過百分之十之股東股權移轉之相對人為關係人者之資訊：無。

(三) 董事、監察人、經理人及持股比例超過百分之十之股東股權質押之相對人為關係人者之資訊：無。

九、持股比例占前十名之股東，其相互間為關係人或為配偶、二親等以內之親屬關係之資訊：

106年04月15日

姓名	本人持有股份		配偶、未成年子女持有股份		利用他人名義合計持有股份		前十大股東相互間具有關係人或為配偶、二親等以內之親屬關係者，其名稱或姓名及關係		備註
	股數	持股比例(%)	股數	持股比例(%)	股數	持股比例(%)	名稱(或姓名)	關係	
南京資訊(股)公司 代表人：吳政鴻	2,234,868	9.02	-	-	-	-	-	-	-
達利投資(股)公司 代表人：王淡如	1,931,939	7.80	-	-	-	-	佳世達科技(股)公司	關聯企業	-
魏秀鳳	1,297,378	5.23	724,060	2.92	500,000	2.02	李傳德 魏琇尼	配偶 姊妹	-
佳世達科技(股)公司 代表人：李焜耀	1,250,000	5.04	-	-	-	-	達利投資(股)有限公司	關聯企業	-
魏琇尼	1,001,475	4.04	148,497	0.60	-	-	魏秀鳳 李傳德	姐妹 姊妹之配偶	-
友通資訊(股)公司 代表人：呂衍奇	900,000	3.63	-	-	-	-	-	-	-
李傳德	724,060	2.92	1,297,378	5.23	-	-	魏秀鳳 魏琇尼	配偶 配偶之姊妹	-
胡露華	611,237	2.47	-	-	-	-	-	-	-
中國信託綜合證券(股)公司 代表人：黃思國	606,284	2.45	-	-	-	-	-	-	-
魏淑麗	605,796	2.44	-	-	-	-	-	-	-

十、公司、公司之董事、監察人、經理人及公司直接或間接控制之事業對同一轉投資事業之持股數，並合併計算綜合持股比例

105年12月31日 單位：仟股；%

轉投資事業	本公司投資		董事、監察人、經理人及直接或間接控制事業之投資		綜合投資	
	股數	持股比例	股數	持股比例	股數	持股比例
Elite Lands (MAU) Co., Ltd.	620	100.00%	-	-	620	100.00%
Aplextec (SAMOA) Technology Inc.	2,000	100.00%	-	-	2,000	100.00%
Aplex Technology (MAU) Inc.	500	100.00%	-	-	500	100.00%
Adotech (SAMOA) Technology Inc.	1,000	100.00%	-	-	1,000	100.00%
Aplex Technology Inc.	1,000	100.00%	-	-	1,000	100.00%
維准電子科技(深圳)有限公司	(註1)	100.00%	-	-	(註1)	100.00%
品富電子科技(上海)有限公司	(註1)	100.00%	-	-	(註1)	100.00%

註1：係有限公司未發行股份，故無面額及股數。

## 肆、募資情形

### 一、資本及股份

#### (一)股本來源

##### 1.股份種類

106年04月15日；單位：股

股份種類	核定股本			備註
	流通在外股份	未發行股份	合計	
普通股	24,784,664	15,215,336	40,000,000	本公司股票非屬上市或上櫃股票。

##### 2.股本形成經過

單位：股；新台幣元

年月	發行價格	核定股本		實收股本		備註		
		股數	金額	股數	金額	股本來源	以現金以外之財產抵充股款	其他
93.04	10.0	4,100,000	41,000,000	2,100,000	21,000,000	創立	-	註1
93.12	10.0	4,100,000	41,000,000	4,100,000	41,000,000	現金增資 20,000,000	-	註2
95.11	12.0	5,175,000	51,750,000	4,570,000	45,700,000	現金增資 4,700,000	-	註3
95.12	15.0	5,175,000	51,750,000	5,174,000	51,740,000	現金增資 6,040,000	-	註4
97.04	17.0	6,874,000	68,740,000	6,860,000	68,600,000	現金增資 16,860,000	-	註5
98.07	10.0	10,500,000	105,000,000	7,203,000	72,030,000	盈餘轉增資 3,430,000	-	註6
98.07	10.0	10,500,000	105,000,000	8,712,200	87,122,000	資本公積轉增資 15,092,000	-	註7
99.07	10.0	10,500,000	105,000,000	9,583,420	95,834,200	盈餘轉增資 8,712,200	-	註8
99.10	21.0	11,500,000	115,000,000	11,058,668	110,586,680	現金增資 14,752,480	-	註9
101.06	10.0	20,000,000	200,000,000	12,496,295	124,962,948	盈餘轉增資 14,376,268	-	註10
101.06	10.0	20,000,000	200,000,000	14,155,095	141,550,950	資本公積轉增資 16,588,002	-	註11
103.06	10.0	20,000,000	200,000,000	15,570,604	155,706,040	盈餘轉增資 14,155,090	-	註12
103.09	25.0	20,000,000	200,000,000	17,670,604	176,706,040	現金增資 21,000,000	-	註13
104.05	10.0	40,000,000	400,000,000	19,437,664	194,376,640	盈餘轉增資 17,670,600	-	註14
104.05	15.0	40,000,000	400,000,000	20,284,664	202,846,640	員工認股權 8,470,000	-	註14
105.01	23.5	40,000,000	400,000,000	24,784,664	247,846,640	現金增資 45,000,000	-	註15

註 1：093.04.21 經授中字第 09332007230 號  
 註 2：093.12.10 經授中字第 09333162950 號  
 註 3：095.11.20 經授中字第 09533153100 號  
 註 4：095.12.15 經授中字第 09533295980 號  
 註 5：097.05.02 經授中字第 09732188680 號  
 註 6：098.07.21 經授中字第 09832686080 號  
 註 7：098.07.21 經授中字第 09832686080 號  
 註 8：099.08.03 北府經登字第 0993144291 號  
 註 9：099.11.03 北府經登字第 0993166565 號  
 註 10：101.07.25 北府經登字第 1015046270 號  
 註 11：101.07.25 北府經登字第 1015046270 號  
 註 12：103.07.18 北府經司字第 1035165033 號  
 註 13：103.09.11 北府經司字第 1035178977 號  
 註 14：104.06.02 新北府經司字第 1045153104 號  
 註 15：105.01.07 新北府經司字第 1055121338 號

3.總括申報制度相關資訊：無。

(二)股東結構

106 年 04 月 15 日

股東結構 數量	政府 機構	金融 機構	其他法人	個 人	外國機構 及外國人	合 計
人 數	0	0	9	216	0	225
持有股數	0	0	8,050,304	16,734,360	0	24,784,664
持股比例	0	0	32.48%	67.52%	0.00%	100.00%

註：第一上市(櫃)公司及興櫃公司應揭露其陸資持股比例；陸資係指大陸地區人民來台投資許可辦法第 3 條所規定之大陸地區人民、法人、團體、其他機構或其於第三地區投資之公司；本公司無陸資持股情形。

(三)股權分散情形

106 年 04 月 15 日

持 股 分 級	股 東 人 數	持 有 股 數(股)	持 股 比 例
1 至 999	12	3,258	0.013
1,000 至 5,000	54	111,303	0.449
5,001 至 10,000	35	266,412	1.075
10,001 至 15,000	19	231,834	0.935
15,001 至 20,000	15	266,416	1.075
20,001 至 30,000	11	273,298	1.103
30,001 至 50,000	12	479,530	1.935
50,001 至 100,000	12	957,280	3.862
100,001 至 200,000	24	3,525,628	14.225
200,001 至 400,000	13	3,748,561	15.125
400,001 至 600,000	8	3,758,107	15.163
600,001 至 800,000	4	2,547,377	10.278



持 股 分 級	股 東 人 數	持 有 股 數(股)	持 股 比 例
800,001 至 1,000,000	1	900,000	3.631
1,000,001 以上	5	7,715,660	31.131
合 計	225	24,784,664	100.000

特別股：本公司截至 106 年 04 月 15 日並無發行特別股。

#### (四)主要股東名單

茲列示持股比例達百分之五以上之股東或持股比例占前十名之股東名稱、持股數額及比例如下：

106 年 04 月 15 日；單位：股

主要股東名稱	持有股數(股)	持股比例(%)
南京資訊股份有限公司	2,234,868	9.02
達利投資股份有限公司	1,931,939	7.80
魏秀鳳	1,297,378	5.23
佳世達科技股份有限公司	1,250,000	5.04
魏琇尼	1,001,475	4.04
友通資訊股份有限公司	900,000	3.63
李傳德	724,060	2.92
胡露華	611,237	2.47
中國信託綜合證券股份有限公司	606,284	2.45
魏淑麗	605,796	2.44

(五)最近二年度每股市價、淨值、盈餘、股利及相關資料：

單位：新台幣元；仟股

項 目		年 度		
		104 年	105 年	
每股市價	最 高	未上市櫃	未上市櫃	
	最 低	未上市櫃	未上市櫃	
	平 均	未上市櫃	未上市櫃	
每股淨值	分 配 前	14.92	15.08	
	分 配 後	12.48	註 2	
每股盈餘	加權平均股數(仟股)		19,974	24,735
	每股盈餘 (註 1)	調整前	2.10	1.68
		調整後	2.10	註 2
每股股利	現 金 股 利		1.50	1.50
	無償 配股	盈餘配股	-	-
		資本公積配股	0.50	-
	累積未付股利		-	-
投資報酬 分析	本益比		未上市櫃	未上市櫃
	本利比		未上市櫃	未上市櫃
	現金股利殖利率		未上市櫃	未上市櫃

資料來源：經會計師查核之財務報告。

註 1：如有因無償配股等情形而須追溯調整者，應列示調整前及調整後之每股盈餘。

註 2：105 年度盈餘分配案業經 106 年 03 月 21 日董事會決議通過，惟尚未經股東會決議。

(六)公司股利政策及執行狀況

(1)公司章程所訂之股利政策

依本公司章程第十九條及第十九條之一規定如下：

本公司年度總決算如有盈餘，應先提繳稅款、彌補以往虧損，次提百分之十為法定盈餘公積，但法定盈餘公積已達實收資本額時得免繼續提撥，另依相關法令規定提列或迴轉特別盈餘公積後，其餘額加計期初未分配盈餘為股東累積可分配盈餘，盈餘分配比例不得低於當年度可分配數額百分之四十為原則，其中現金股利不得低於現金股利及股票股利合計數之百分之十，由董事會擬定盈餘分配案，提請股東會決議分派。

本公司分配股利之政策，須視公司目前及未來投資環境、資金需求、國內外競爭狀況及資本預算等因素，兼顧股東利益及公司長期財務規劃，就可分配盈餘提撥股東股利。若公司決定分派股東股利，其中現金股利不得低於股利總額之百分之十。惟若未來有重大資本支出計劃，得經股東大會同意，全數以股票股利發放之。

(2)本年度股東會擬議股利分派之情形

本公司 105 年度盈餘分配案業經 106 年 3 月 21 日董事會通過未經股東會通過決議如下：

本公司 105 年度盈餘分配擬依公司章程規定分派股東紅利-現金 1.5 元。現金股利係按除息基準日股東名簿記載之股東持股比例分配計算至元為止（元以下捨去），分配未滿一元之畸零款合計數，擬列入公司其他收入。現金股利之除息基準日及配發相關事宜，擬請股東會授權董事會全權辦理。

有關配發事宜，如因法令變更、主管機關命令修正或因應客觀環境而須修正時，擬請股東會授權董事會依法令全權處理。

(七)本年度擬議之無償配股對公司營業績效及每股盈餘之影響：不適用。

(八)員工、董事及監察人酬勞

(1) 公司章程所載員工、董事及監察人酬勞之成數或範圍如下：

本公司當年度獲利狀況(即稅前利益扣除員工酬勞及董監酬勞前之利益)扣除累積虧損後，如尚有餘額應提撥百分之五至百分之十五為員工酬勞，由董事會決議以股票或現金分派發放，其發放對象包含符合一定條件之從屬公司員工；本公司得以上開獲利數額，由董事會決議提撥不高於百分之三為董監酬勞，並以現金為之。員工酬勞及董監酬勞分派案應由董事會以董事三分之二以上出席及出席董事過半數同意之決議行之，並提股東會報告。

(2)本期估列員工、董事及監察人酬勞金額之估列基礎、以股票分派之員工酬勞之股數計算基礎及實際分派金額若與估列數有差異時之會計處理：

年度終了後，董事會或股東會決議之發放金額有重大變動時，則依會計估計變動處理，於董事會或股東會決議年度調整入帳。

(3)董事會通過分派酬勞情形：

(a)以現金或股票分派之員工酬勞及董事、監察人酬勞金額；若與認列費用年度估列金額有差異者，應揭露差異數、原因及處理情形：

本公司經 106 年 3 月 21 日董事會決議，擬以現金配發員工酬勞及董事、監察人酬勞如下：

	員 工 酬 勞	董 監 事 酬 勞
董事會決議配發金額	\$ 3,835	\$ 548
年度財務報表認列金額	3,835	548
差異金額	\$ -	\$ -

上述經董事會決議配發之金額與財務報告認列之金額並無差異。

(b)以股票分派之員工酬勞金額及占本期個體或個別財務報告稅後純益及員工酬勞總額合計數之比例：

本公司 106 年 03 月 21 日董事會決議此次不以股票分派員工酬勞，故不適用。

(4)前一年度員工、董事及監察人酬勞之實際配發情形（包括分派股數、金額及股價）、其與認列員工、董事及監察人酬勞有差異者並應敘明差異數、原因及處理情形：

單位：股；新台幣元

	股東常會決議 實際配發數		原董事會通過擬議 實際配發數		差異 數	差異 原因
	股數	金額	股數	金額		
員工酬勞	-	3,959,673	-	3,959,673	無	無
董監事酬勞	-	565,668	-	565,668	無	無

(九)公司買回本公司股份情形：不適用。

二、公司債辦理情形：無。

三、特別股辦理情形：無。

四、海外存託憑證辦理情形：無。

五、員工認股權憑證辦理情形：

(一)公司尚未屆期之員工認股權憑證辦理情形及對股東權益之影響：無。

(二) 累積至年報刊印日止取得員工認股權憑證之經理人及取得認股權憑證可認股數前十大員工之姓名、取得認購情形：

106年04月15日

職稱	姓名	取得認股數量	取得認股數量占已發行股份總數比率	已執行				未執行				
				認股數量	認股價格	認股金額	認股數量占已發行股份總數比率	認股數量	認股價格	認股金額	認股數量占已發行股份總數比率	
經理人	總經理	李傳德	430,000	1.73%	430,000	15	6,450,000	1.73%	-	-	-	-
	副總經理	孔哲人 (註2)										
	副總經理	陳宏瑞										
	副總經理	楊朝欽 (註3)										
	經理	李素貞										
員工	經理	陳松志	273,000	1.10%	273,000	15	4,095,000	1.10%	-	-	-	-
	經理	林恆生										
	經理	魏秀鳳										
	副理	陳靜如										
	副理	江春霖										
	副理	黃俊傑										
	副理	沈新鎧										
	課長	劉家榮										
	課長	邱莉貞										
	課長	陳志遠										
	課長	周淑娟										
	員工	魏明如										
員工	林鈴菁											

註1：員工前十大認購張數相同者均列示。

註2：於104年12月31日離職。

註3：於106年1月31日離職。

六、限制員工權利新股辦理情形：無。

七、併購或受讓他公司股份發行新股辦理情形：無。

八、資金運用計劃執行情形：

(一) 截至年報刊印日之前一季止，前各次發行或私募有價證券尚未完成或最近三年內已完成且計畫效益尚未顯現者，應詳細說明前開各次發行或私募有價證券計畫內容：無。

(二) 截至年報刊印日之前一季止，前各次發行或私募有價證券尚未完成或最近三年內已完成且計畫效益尚未顯現者，應詳細說明前開各次發行或私募有價證券計畫執行情形：不適用。

## 伍、營運概況

### 一、業務內容

#### (一)業務範圍

##### (1) 公司經營業務之主要內容

- A. 事務機器製造業
- B. 資料儲存及處理設備製造業
- C. 電子零組件製造業
- D. 一般儀器製造業
- E. 精密儀器批發業
- F. 電子材料批發業
- G. 事務性機器設備批發業
- H. 電信器材批發業
- I. 資訊軟體批發業
- J. 國際貿易業
- K. 產品設計業
- L. 自動控制設備工程業
- M. 電腦設備安裝業
- N. 通信工程業
- O. 資訊軟體服務業
- P. 除許可業務外，得經營法令非禁止或限制之業務

##### (2) 營業比重

單位：新台幣仟元;%

主要產品	104 年度 (IFRSs)		105 年度 (IFRSs)	
	金額	比率	金額	比率
工業電腦	395,838	71.91	431,797	77.01
工業顯示器	60,584	11.01	57,825	10.31
工業主機	38,129	6.93	30,325	5.41
其他	55,891	10.15	40,745	7.27
合計	550,442	100.00	560,692	100.00

##### (3) 公司目前之商品項目

- A. 擴充式液晶顯示電腦
- B. 人機介面電腦
- C. 專業特殊應用電腦系統
- D. 嵌入式電腦系統
- E. 寬溫嵌入式主機板
- F. 工業級液晶顯示器

#### (4) 計畫開發之新商品

##### A. 短期開發計畫

###### (A) 系統平台持續更新，包含

###### a. X86 架構平台(Panel PC, HMI, Embedded Box PC)

- 新一代採用低功耗處理器設計，使系統穩定性、耐用性更佳
- 採用寬溫與寬壓的設計，提供在惡劣環境下使用無慮
- 擴充性的設計，規劃多種功能的 IO 選項，滿足不同應用的需求
- 全系列無風扇產品開發
- 全系列寬溫產品開發

###### b. ARM 架構平台(HMI)

- 針對 ARM 架構開發幾種主流平台 Cortex A8、Cortex A9、IMX-6 等處理器應用
- 多樣化作業系統開發，如 Android、Linux WEH、WIN CE 等兼容過往工控平台與未來需求性
- 人機介面(HMI)應用軟體開發規劃

###### (B) 特殊應用顯示設備及模組: (Display)

###### a. 開發船舶應用全平面五線電阻顯示器

###### b. 新一代全平面強固型塑膠顯示器

###### c. 模組化設計全平面應用顯示器

###### d. 寬溫高亮度特殊利基型顯示器

##### B. 長期開發計畫

###### (A) CAN/Profit bus 及 EtherCAT 等通信協議及驅動程式開發

###### (B) EtherCAT 的 Industry 4.0 控制系統開發

###### (C) 客製化專案新產品(OEM/ODM)

###### (D) Home Automation 軟硬體開發

## (二) 產業概況

### (1) 產業之現況與發展

工業電腦(Industrial PC, IPC)定義為非使用於一般消費性個人電腦以外之電腦應用均可稱之，係利用個人電腦之軟硬體資源，再針對各式空間及作業需求搭配不同主機板、晶片、外殼、連接槽與作業系統等，以滿足特殊作業環境需求。一般而言，工業電腦產品可概分為三大類，即板卡、子系統、系統整合解決方案；板卡主要包含單板電腦、嵌入式電腦、基板、PC/104 模組等，其中單板電腦是指具有匯流排的主機板，已具備電腦所有功能，搭配不同週邊及各種專業軟體即可於各專業領域發揮其所需之功能，嵌入式電腦是為了讓工業電腦嵌入更多應用機台，將單板電腦小型化，並強調輕、薄、短、小的設計需求，而 PC/104 模組如同個人電腦之擴充卡，具備擴充單板電腦或嵌入式電腦之功能；再者，子系統係指將單板電腦、

基板、機箱、電源供應器及其他週邊系統等產品，共同組合成可運作的系統整機，如工業伺服器、工作站等，而系統整合解決方案則為針對某專業領域開發的整套系統，包含所需的軟硬體及相關週邊系統。

工業電腦最早應用於工廠生產製造流程中儀器及機器設備的控制、監視與測試，近幾年由於 3C 產業(資訊、通訊及消費性電子產品)的整合趨勢，使得工業電腦拓展其觸角至生活層面中，舉凡日常生活中常見的電腦教學、電腦遊戲機、銀行 ATM 系統、全球衛星定位的 GPS 系統、工作主機、通訊產品、視訊產品、智慧型大樓的自動化監控、自動販賣機、醫療保健設施或資訊查詢系統等產品皆隸屬於工業電腦的範疇。由於工業電腦應用領域無所不在，係屬利基型市場，產品本身具備少量、多樣及客製化特性，加上其應用環境較為複雜，必須長時間連續運作且不可中斷當機，因此對機體剛性、運作穩定性及耐用性要求甚嚴；其次，相較於消費性電腦之產品生命週期僅二至三年，工業電腦用戶多為工廠、銀行及醫院等具規模的組織，故自動化系統替換成本高，一旦決定系統架構後即不輕易更換，故產品具備長達 5 至 10 年之生命週期特性，也因此對客戶而言，其採購工業電腦產品優先重視的並非產品價格因素，產品可靠度和穩定性才是其考量重點。

就全球產業概況言，隨著全球經濟發展，帶動企業資本支出增加，加上勞工薪資成本上升之龐大壓力，相較於過往傳統生產方式，自動化設備需求相對增加。另自 2009 年美國提出再工業化與製造業回流策略，擬重振製造業，其他先進國家相繼推出資通訊(Information and Communication Technology, ICT)融合製造業計畫，期透過跨領域融合，提升產業的附加價值，新世代工業型態邁入智慧製造，逐漸開啟第四次工業革命階段，如德國於 2013 年漢諾威工業博覽會中提出工業 4.0 的概念，主要以物聯網為基礎，搭配智慧工廠與智慧生產，目標係建立具有適應性、資源效率及人因工程學的智慧工廠 (Smart Factory)。

圖一、歷次工業革命發展



再者，隨著行動網路普及、聯網元件低價化及資料分析應用受重視，工廠藉由導入智慧化後，機器、設備、元件得透過連網功能，互相交換數



據與資訊，調整生產流程，達到生產線之自主控制，而依研調機構 MIC 預測(圖二)，2015 年全球智慧工廠市場規模超過 1,800 億美元，其中以工業機器人與自動化製程設備所佔市場規模最大，所佔比重超過九成。

圖二、2012~2018 年全球智慧工廠市場規模與預估

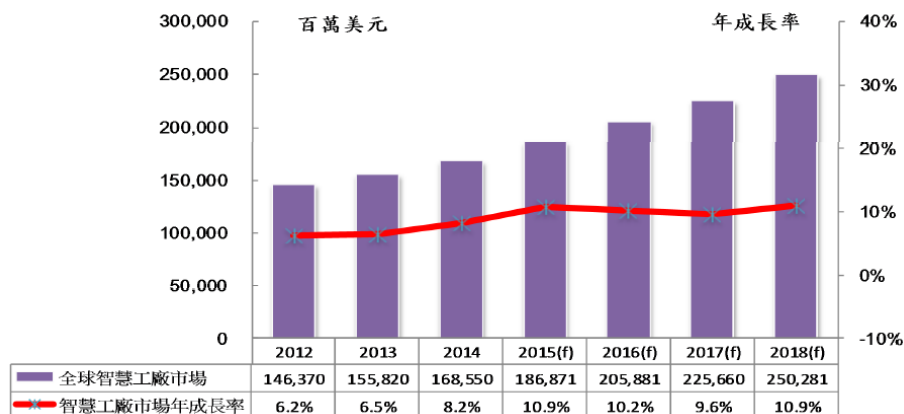

資料來源：MIC 整理，2015/04

另在驅動工業電腦市場的眾多動力來源中，物聯網是近年來影響最為廣泛、最為深遠的因素之一。物聯網(Internet of Thing; IOT)概念源自於 1999 年，主係將物品透過有線或無線之聯網技術或感測設備與網際網路連接，提供智慧化之辨識、資訊管理及分享，其涵蓋之應用範圍廣泛，初期多以消費性應用為發展重點，最終仍以工業物聯網為發展目標，而隨著工業物聯網的崛起與普及，將改變原有終端產品設計與營運模式，甚而影響人們的日常生活模式，目前已問世的初步應用包含自動駕駛、智慧家電、環境污染監控、能源利用控管等，這僅僅為物聯網無數應用的開端。

圖三、物聯網應用

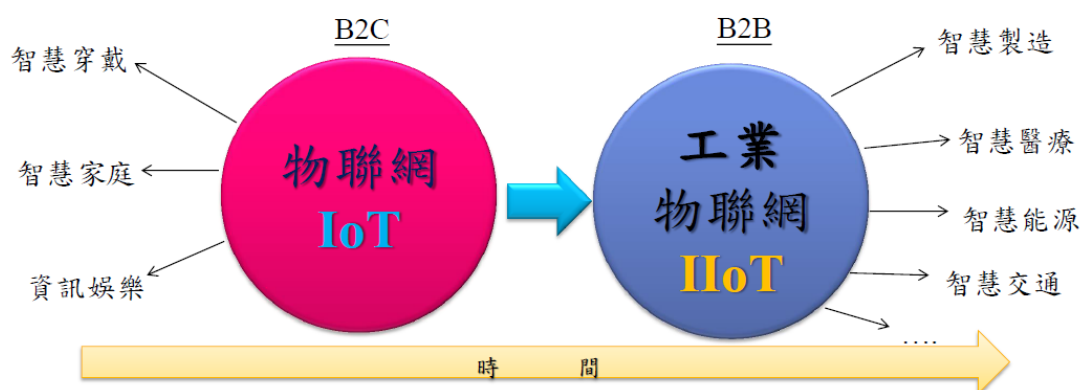

資料來源：MIC，2016 年 9 月

根據產業情報研究所 MIC(圖四)預測，全球物聯網市場產值持續成長，至 2020 年幅度將超過兩成，產值達 1.5 兆美元，而市場研究諮詢機構 IDC 於 2014 年出版的研究報告亦顯示(圖五)，全球物聯網相關應用之潛在營收將從 2014 年的 2.29 兆美金成長至 2018 年的 4.59 兆美金，呈 18.99% 的複合年均成長率。隨著物聯網時代來臨，許多智慧裝置連上雲端後，高度客

製化、可因應不同需求的工業電腦，扮演資料採集、運算、溝通及連網等重要工作，工業電腦儼然為物聯網浪潮之關鍵推手，加上工業物聯網有助於改善產業永續性、降低營運成本、提升生產力等，在未來十年內將影響產業、價值鏈、商業模式與勞動力發展，可預見其將為工業電腦產業帶來龐大的潛在需求，並為該產業之成長帶來強大的動力。

圖四、2013~2020 年物聯網市場產值

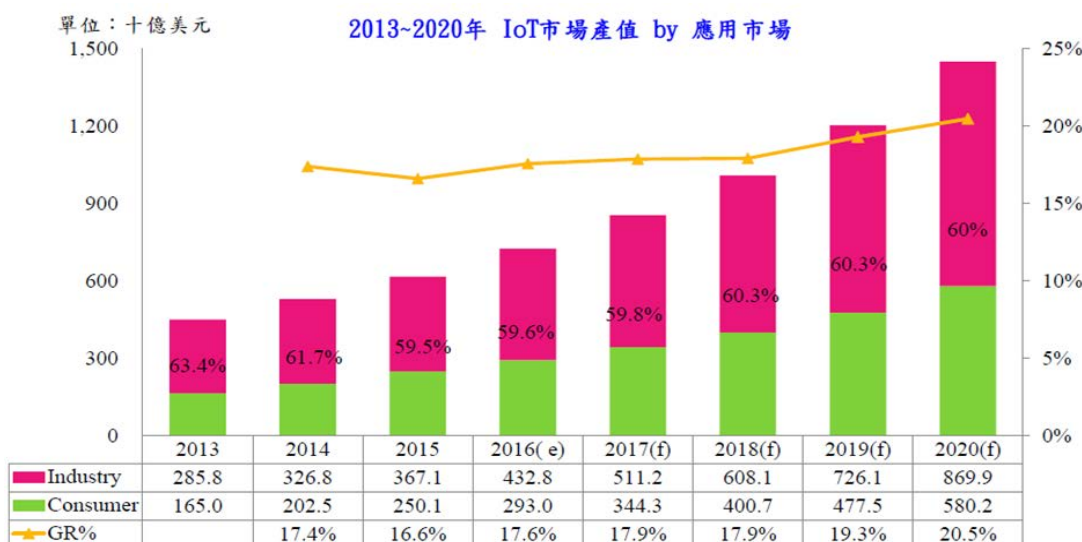

資料來源：MIC，2016 年 9 月

圖五、全球物聯網市場規模成長預測



資料來源：IDC Research，2014 年

就全球工業電腦市場觀之，在物聯網及工業 4.0 發展之帶動下，近年來全球工業電腦市場產值逐年攀升，產業研究機構 IHS 研究報告(2016 年 4 月)指出，2014 年至 2019 年之五年間，全球工業電腦市場產值將呈現 6% 之複合年均成長率，並將於 2019 年達到 43 億美元的全球產值。工業電腦之成長動能主要來自於各使用部門之需求，包括工廠自動化、基礎建設、建築自動化、醫療、運輸及其他非工業部門等，前述屬工業部門之使用比重於 2014 及 2015 年佔據全球市場半數以上，惟因工業電腦之應用逐漸趨向於多元及跨產業，未來非工業部門之成長表現將較工業部門亮眼。

國內工業電腦市場方面，依據 MIC 之研究報告(圖六)，台灣工業電腦

產值預計於 2017 年達到 5,552 百萬美元，成長幅度可望達 14.59%，其中又以工廠自動化相關(Industrial Automatiom Related)類別成長最快速，主要有多項因素，首先近年來隨著智慧製造、工業物聯網等新興產業發展，各大企業亦逐漸投入資本導入智慧製造相關解決方案，其次產業併購與跨界合作風潮帶來的效益逐漸發酵，擴大廠商營運範疇更成為台灣產業成長的動能，最後則是因為匯率的變化使得產值也因此而受益。

圖六、2012~2017 年台灣工業電腦產值

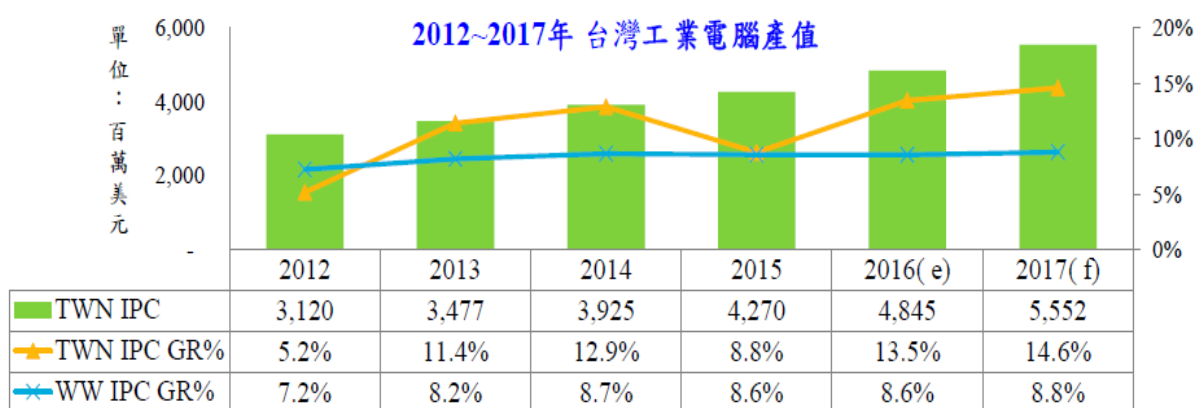

資料來源：MIC，2016 年 9 月

展望未來，由於工業電腦產業外銷比重占九成以上，因此觀察全球主要國家經濟成長資料，依 IMF 最新預測顯示(表一)，2017 年全球經濟將緩步復甦回穩，全球經濟成長率達 3.4%，優於去年的 3.1%。先進經濟體中，美國雖因川普上任後之影響未明，但依 IMF 之預測，其 2017 年將呈成長態勢；歐元區雖於 2016 年受到英國脫歐等政治性因素而影響經濟復甦力道，但受惠於寬鬆貨幣政策及年底歐元貶值帶動商品及服務輸出，在 2017 年 1 月份製造業 PMI 攀升快速而加快景氣復甦腳步；日本則因受惠於海外需求復甦使得其景氣回溫力道增強；中國大陸則在信貸擴張及基礎建設支撐下經濟成長加快回溫中。上述主要國家之經濟表現將有助帶動全球經濟成長增速，間接推升企業資本支出，外銷市場需求將呈增溫態勢。

表一、全球及主要國家經濟成長率

地區別	全球及主要國家經濟成長率			
	IMF		IHS Global Insight	
	2016	2017	2016	2017
全球	<b>3.1 (3.1)</b>	<b>3.4 (3.4)</b>	<b>2.5 (2.4)</b>	<b>2.8 (2.8)</b>
先進經濟體	<b>1.6 (1.6)</b>	<b>1.9 (1.8)</b>	<b>1.7 (1.6)</b>	<b>1.9 (1.9)</b>
美國	1.6 (1.6)	2.3 (2.2)	1.6 (1.6)	2.3 (2.3)
歐元區	1.7 (1.7)	1.6 (1.5)	1.7 (1.7)	1.5 (1.4)
日本	0.9 (0.5)	0.8 (0.6)	1.0 (1.0)	1.1 (1.0)
新興及開發中經濟體*	<b>4.1 (4.2)</b>	<b>4.5 (4.6)</b>	<b>3.8 (3.8)</b>	<b>4.4 (4.4)</b>
中國大陸	6.7 (6.6)	6.5 (6.2)	6.7 (6.7)	6.5 (6.4)

註：( )內數字IMF為2016年10月預測值，GI為2016年12月預測值。\*GI為新興市場經濟成長率。

資料來源：1. IMF, World Economic Outlook, Jan. 16, 2017

2. IHS Global Insight Inc., World Overview, Jan. 15, 2017

至於內需市場部分，國內經濟情勢亦呈正面成長，根據行政院主計總處對民間消費預測，預估民間消費年增率將由 2016 年的 1.59% 回升至 2017 年的 1.75%，且預期零售業景氣呈現小幅成長走勢，而根據中華經濟研究院於 2016 年 9 月發布之台灣全體製造業未來六個月景氣狀況指數為 53.5%，處於擴張態勢，顯示製造業廠商對未來六個月景氣看法偏向樂觀，此皆有助提升企業資本支出增加，帶動工業電腦產業內需市場之出貨成長。

整體而言，工業電腦產業經長久以來發展已具有一定的成熟度，其產業架構完整、模組供應鏈充沛，且具有量產管理經驗及少量多樣之能力，目前工業電腦廠商正朝向製造高附加價值之產品，並以提升設計能力及加強研發核心技術為發展重心，加上網際網路的大量應用及電腦數位時代來臨造就新商機、新佈局與新市場，而新技術的提升及運用面迅速地擴展，應用領域由單純的工廠自動化擴及至各個產業與生活，如安全產品、監控產品、交通控制、商業交易系統、醫療保健設備等，在原應用市場持續發展，而新應用領域不斷擴充下，產品種類趨於多樣化，整體市場規模將持續的擴大成長。

## (2) 產業上、中、下游之關聯性

本公司及子公司之主要產品包括工業用電腦產品、人機介面電腦、無風扇工業控制系統、車載電腦產品及工廠自動化產品等，係以電腦系統為中心，其上游包含印刷電路板、半導體晶片、電子零組件、機構零組件、散熱模組、線材及配件、儲存裝置、液晶面板、塑膠機殼、通訊模組等供應廠商，中游為本公司及子公司所製造之工業電腦相關產品，其範圍包括整機之設計與組裝，另下游銷貨客戶則依行銷模式不同而有所差異，係因工業電腦產業並非標準化產業，功能整合度較高，產品應用範圍廣泛，客戶潛在於各產業中，因此工業電腦大多透過具有工程背景的經銷商、系統整合商與軟體開發商，再銷售給全球各地之終端用戶。茲將該產業上、中、下游關聯性圖示如下：

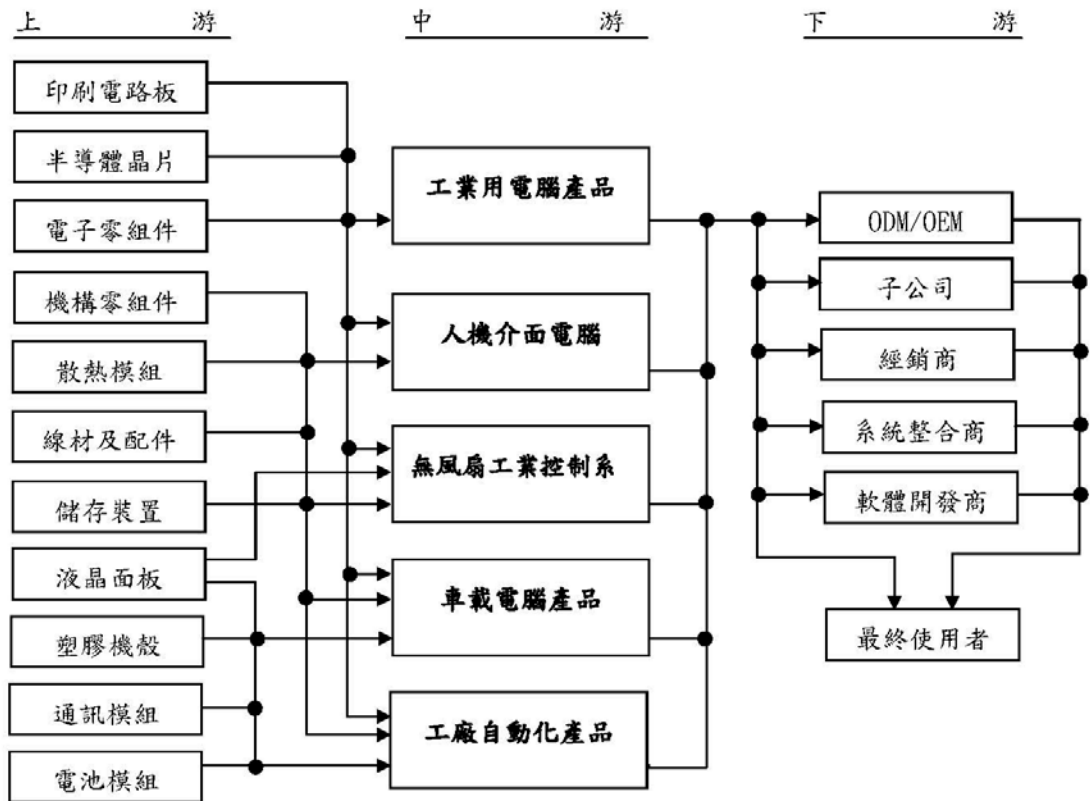

### (3) 產品之各種發展趨勢

工業電腦的早期應用主要為工業用機械設備自動化控制，而後隨著資訊產品發展及網際網路之建構，工業電腦應用方向已漸漸走入產業自動化及生活自動化領域，近年來隨著物聯網技術日趨成熟，各國陸續佈局智慧工廠，係指結合資訊、技術與人工智慧等，並可對製造或商業流程中的每一環節帶來革命性影響，進而形成製造智能，此將完整改變產品在研發、製造、物流、銷售等不同價值活動的流程；此外，消費者需求轉變快速影響，產品生命週期漸縮短，客製化產品日趨多樣，使得進行傳統自動化生產模式的製造產業業者面臨訂單不一、少樣多量的生產需求、生產良率的控制，以及備料庫存等相關挑戰，智慧工廠將有助製造業者提升競爭力與生產力。

若就物聯網之發展觀之，大致上可分成五大階段(圖七)，第一階段中企業尚無法取得資料，第二階段時將達到可取得資料的狀態，至第三階段尚可使用資料並進行管理，於第四階段時，企業已可藉由聯網資料獲取競爭優勢，待進入物聯網發展成熟期的最終階段，企業可因此進一步開發多元及差異化的新產品。由此可預期，物聯網將為企業所帶來龐大之效益，然多數物聯網技術尚在發展當中，企業必須根據物聯網所產生之資料進行有意義的分析，才能發揮物聯網在人類生活所能扮演的價值與角色，然以目前時點觀之，物聯網之發展尚處於尚處於起步的第一階段，根據 McKinsey 統計，現僅有 1% 不到的資料被企業所使用，故物聯網的發展仍擁有許多待



探討及發掘的領域，而因工業電腦在物聯網的發展中扮演著相輔相成關鍵角色，待各項未決之議題逐一確立，工業電腦的應用遍佈於我們生活周遭將是近期內可預見的未來。

圖七、物聯網之發展階段

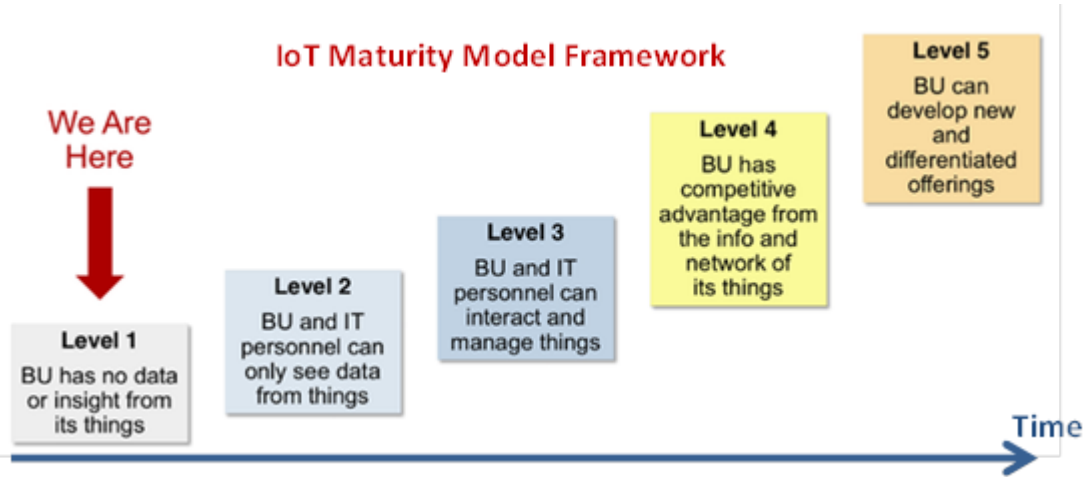

圖八、物聯網之發展階段

資料來源：IEK，104 年 12 月

本公司及子公司未來將持續服務既有客戶長期專案，亦針對垂直市場開發特殊利基產品，開拓新市場應用領域，此外，亦積極佈局物聯網相關概念產品與技術研發，提供工業控制自動化、船舶、軍用、交通、石油、天然氣、智能網絡等解決方案，從生活應用出發並向智慧建築與智慧城市逐步推進，全力打造智能生活環境，期許成為智慧生活科技的推手，並與產業生態圈中之夥伴協同創新產業，預期未來成長動能仍會持續增強。

#### (4)產品之競爭情形

自動化相關產業發展歷程中，工業電腦產業佔據著極為重要的地位，而由於我國擁有完整的資訊產業上中下游產業聚落、產業彈性及快速反應能力，遂即便於工業電腦產業規模持續擴張且競爭激烈之國際市場上仍始終保有著一定的競爭力。多年來國內各廠商用心耕耘資訊硬體，共同努力技術研發創新，並建立起長期良性的合作關係，於國際市場中極具競爭優勢，由於工業電腦下游客戶重視產品品質之穩定性更勝於價格，故以往存在許多以 ODM 委託開發之品牌客戶，而本公司及子公司多年來憑藉寬溫、高亮度、無風扇散熱、車載應用、不鏽鋼防水防塵設計及安規認證等領先技術條件，鞏固既有客戶群，並積極強攻各銷售市場之潛在客戶，預期未來本公司及子公司所著重之品牌行銷與產品技術之研發成效將逐漸發酵，並於同業間展現競爭優勢。茲就本公司及子公司產品之主要競爭廠商列表如下：

主要產品	主要競爭廠商
工業級擴充式液晶顯示電腦	Advantech, IEI, Winmate, Siemens, Beckoff, Kontron
人機介面電腦	Rockwell, Mitsubishi, Omron, Proface, Beijer, Flytech
專業特殊應用電腦系統	Wimate, Getac, Panasonic, Wincomm
嵌入式電腦系統	Nexcom, Aaeon, Ibase
嵌入式主機板	Kontron, Congatec, Advantech

針對工業電腦使用環境之特殊性，系統產品應用嚴苛要求，本公司專注於系統產品之技術開發與嚴密驗證，相較於其他競爭對手多以系統整合為產品核心，本公司產品更能以客戶應用為出發點，所開發之產品專注於技術領先與提供完整的解決方案，如寬溫電腦、高亮度工業用電腦等，此類型產品往往能在特定應用領域中得到客戶認可，未來本公司將繼續努力在各領域中提供更佳的解決方案，成為自動化領域的專家，提供高品質產品，以滿足客戶需求。

### (三) 技術及研發概況

#### (1) 最近年度及截至年報刊印日止投入之研發費用

單位：新台幣；仟元

項目 \ 年度	105 年	106 年截至 4 月 30 日止
研發費用	35,142	14,136
營業收入	560,692	191,063
比重	6.27%	7.40%

#### (2) 最近年度及截至年報刊印日止開發成功之技術或產品

年度	項目
105 年	<ul style="list-style-type: none"> <li>● 推出 ARCHMI 系列 32inch 大尺寸機種，提供更多應用需求</li> <li>● 推出新一代高效能 BOX PC TITAN Series</li> <li>● 開發 Intel 第六代 skylake CPU 主板 SBC-7114</li> <li>● 推出戶外應用的高亮產品 ARCHMI-8XXH 系列</li> <li>● 開發 ARMPAC Series 全塑殼人機介面產品 ARMPAC-6XX Series</li> <li>● 專利第 M529197 號工業電腦模組化防水結構(台灣新型專利)</li> <li>● 推出不鏽鋼顯示器 VITAM-1XX Series 產品</li> <li>● 專利第 M528046 號電腦機體之固定架結構(台灣新型專利)</li> <li>● 推出不鏽鋼 Panel PC-VITAM-8XX,9XX Series 產品</li> <li>● 專利第 M530404 號用於氣密測試之非破壞性檢測裝置(台灣新型專利)</li> <li>● 開發不鏽鋼人機 VITAM-6XX Series 產品</li> </ul>

年度	項目
106年迄今	<ul style="list-style-type: none"> <li>●開發AEX-8XX低功耗防爆領域系列產品</li> <li>●開發AEX-9XX高效能防爆領域系列產品</li> <li>●開發AEX-1XX防爆領域系列顯示器產品</li> <li>●開發AEX-2XX防爆領域BOX PC系列產品</li> </ul>

#### (四) 長短期業務發展計畫

本公司為因應產業發展及整體經濟環境趨勢，藉由擬定各長、短期計畫以規劃集團未來經營方向，進而提升競爭力。茲就本公司之短期及長期計畫概要說明如下：

##### (1)短期發展策略及計畫

###### A.行銷策略

- a. 歐亞市場：在歐洲市場方面，致力於拓展北歐與東德市場，並積極與當地經銷商合作以擴展產品通路；亞洲方面則著重開發東南亞與印度之經銷商銷售能量。
- b. 中國大陸市場：支援大陸子公司行銷資源，以上海及深圳為銷售據點，加強標準產品之銷售；另逐步建立深圳子公司之系統組裝能力，專注於OEM/ODM市場，佈局於整體大陸工業電腦市場。
- c. 美洲市場：以美國子公司為行銷據點，在地化行銷拓展美洲區域市場，以提升當地之行銷優勢。
- d. 針對客製化需求，提供便捷性選單式產品服務，加速客製專案溝通流程，並擴展客製化應用市場。

###### B.生產及採購策略

- a. 優化製程與建立標準化和模組化設計，以提升生產效能及品質，並達降低生產成本之目的。
- b. 與供應廠商維持良好合作關係，並充分掌握新產品開發計畫及價格趨勢，提供予客戶最新之商品訊息服務。
- c. 分散不同廠商進貨來源，以確保關鍵零件供應無虞。

###### C.研發策略

- a. 持續投入研發資源，積極引進及培育優秀研發人才，建構堅強研發團隊，以發展關鍵性技術及新產品。
- b. 持續研發特用產品，推出領先市場的競爭性產品。
- c. 尋求異業聯盟，共同開發或引進新技術。

###### D.營運管理及財務規劃

- a. 透過業務管理與系統管控，積極提升應收帳款週轉率，以提高資金使用效率，降低呆帳風險。
- b. 建立各營運流程e化系統，提供即時資訊作為管理階層決策依據，加速



且準確執行客戶服務。

## (2)長期發展策略及計畫

### A.行銷策略

- a.針對特殊應用市場提供利基型產品，逐一建立各特殊應用領域專業形象與市場佔有率。
- b.尋求專業軟體商策略聯盟，保持良好夥伴關係，拓展產品銷售管道。
- c.持續深耕自有品牌推廣，加強品牌知名度，配合各區域經銷商以及應用差異實施特定化行銷活動推廣。

### B.生產及採購策略

- a.設立一貫化、自動化、完整化製程之廠房空間規劃，並透過嚴謹而完整的製程管理以確保生產品質穩定度。
- b.定期與不定期舉辦內部員工教育訓練，提升生產技術及品質管控能力，並鼓勵員工提出流程改善建議，提高生產效率。
- c.與重要關鍵零組件廠商策略聯盟，有效掌控關鍵原物料之來源及價格穩定。
- d.採行國際分工策略，逐步將量產及技術性低之產品移轉至大陸地區生產，亦可取得較具競爭力之採購價格，維持採購成本之競爭優勢。
- e.藉由系統(ERP)提供更即時之原物料庫存及用料數據，以便物管及採購人員能隨時掌控及調整採購計畫，有效控制採購成本。

### C.研發策略

- a.持續引進系統整合及應用並培育研發人才，提高產品附加價值。
- b.塑造具市場導向、快速反應之研發團隊。
- c.與產業關鍵技術廠商策略聯盟，進行技術合作，以提升研發實力。

### D.營運管理及財務規劃

- a.建立健全之內控管理制度，落實公司治理經營理念，塑造卓越之企業文化，實現企業永續經營之遠景。
- b.藉由資本市場多樣化之籌資管道，強化財務結構以厚植長期發展實力；另配合本公司營運規模成長，充實經營團隊與提昇集團知名度及形象。
- c.提倡全球化競爭與員工終身學習之觀念，以朝向跨國企業集團為目標。

## 二、市場及產銷概況

### (一) 市場分析

#### (1)主要商品之銷售（提供）地區

單位：新台幣仟元；%

年度 地區		104 年		105 年	
		金額	比率(%)	金額	比率(%)
內銷		53,564	9.73	41,265	7.36
外銷	亞洲	87,752	15.94	67,247	11.99
	美洲	99,132	18.01	135,404	24.15
	歐洲	304,508	55.32	311,058	55.48
	其他	5,486	1.00	5,718	1.02
總計		550,442	100.00	560,692	100.00

## (2)市場佔有率

本公司從創立以來一直深耕於工業自動化控制領域，以提供完善的系統硬體平台為其發展定位，針對系統整合業者或客戶應用服務，提供多元且具競爭力的解決方案。經多年耕耘，於工業電腦產業已擁有一定的品牌知名度。惟因工業電腦產業終端應用廣泛且產品多元，國內尚無確切統計數據得以明示本公司之工業電腦產品於各應用市場之占有率，然近年來本公司除其本身積極拓展全球業務市場外，亦藉由大陸子公司跨足大中華地區市場，加上 102 年底於美國加州成立子公司，佈局美洲工業電腦市場，提供全方位的產品與服務，秉持著以優良品質及完善服務獲取客戶的高度信賴；另本公司擁有優秀的研發團隊，能有效縮短研發工時，並因應市場需求不斷推出新產品與開拓新市場，未來成長潛力無限；業務行銷方面，則持續投入資源，定期參與海外主力秀展與業務接觸，客戶開發率均達到設定之目標，由此可預期本公司在工業電腦領域市佔率勢必節節高昇。

## (3)市場未來之供需狀況與成長性

本公司自許為自動化控制專業廠商，隨著產業自動化普及，產品已被廣泛應用於各種製造業，且各種新領域應用之電腦自動化控制器與操作中心均屬本公司產品應用領域範圍，如智慧農畜業、車隊管理系統、戶外自動售票機與讀卡機、智慧型大樓與影像監視系統、停車場自動化管理控制、機場電子看板系統等；另行動網路普及、聯網元件低價化、資料分析應用受重視，智慧工廠漸成趨勢，依研調機構 MIC 預測，2015 年全球智慧工廠市場規模超過 1,800 億美元，其中以工業機器人與自動化製程設備所佔市場規模最大，所佔比重超過九成。

再者，本公司未來將持續服務既有客戶長期專案，亦針對垂直市場開發特殊利基產品，開拓新市場應用領域。本公司積極佈局物聯網相關概念產品與技術研發，提供工業控制自動化、船舶、軍用、交通、石油、天然氣、智能網絡等解決方案，從生活應用出發並向智慧建築與智慧城市逐步推進，全力打造智能生活環境，期許成為智慧生活科技的推手，並與產業生態圈中之夥伴協同創新產業，預期本公司未來成長動能仍會持續增強。

#### (4)競爭利基

##### A.彈性的產品策略及客製化服務

本公司除標準品供客戶多方選擇外，亦配合客戶之特殊需求提供客製化產品或是 OEM/ODM 的專案服務，對客戶的需求做各種彈性的調整服務，包括 CPU 等級、不同儲存空間的 SSD 和 HDD、不同存儲量的記憶體、LCD 尺寸、甚至前面框材質及各種配備規格不同的選擇，滿足客戶系統差異化之需求，亦利用結構化設計提高系統升級、持續創新，並縮短產品上市流程，以創造本公司與客戶雙贏的競爭優勢。此外，本公司提供客戶快速化之研發設計服務，對客戶的專案需求立即回覆，標準品的交貨時間為 2~4 週，專案客製化服務的交貨時間可到 4~6 週，滿足客戶在最快的時間獲得產品的需求。

##### B.經驗豐富的研發團隊，具備功能與技術整合實力

本公司之研發團隊由一群投入於產業界多年的優秀工程師組成，持續不斷地專注研發與創新的開發工作，累積豐厚、堅強的研發實力，此外，公司每年亦投入大量之研發人力及經費，結合創新、效率與技術，創造具市場性、前瞻性、未來性之產品，以提供客戶最佳的解決方案，多年來本公司已研發出一系列低功耗、高整合度之嵌入式產品，並以模組化之設計滿足系統市場少量多樣化之需求。

再者，本公司之標準產品具備高度整合之特點，符合客戶多元化環境應用需求，並憑藉多年來之技術研發經驗，面對客戶特殊需求修改或全新設計之專案，也能快速開發出軟硬體相容、系統穩定且長期供應之電腦方案。此外，本公司係以設計難度較高的中高階、高整合度之工業電腦相關產品為主，投入專注資源之研發團隊，累積產品開發經驗，並推出較競爭對手更為穩定之產品，贏得相當之口碑與讚譽，亦獲得眾多國際知名大廠的認可與肯定，近來更洽談 ODM/OEM 專案，對公司業績成長及長期競爭力提升有莫大助益。

##### C.掌握核心板卡之設計及生產製程，提供客戶高品質之產品與服務

為確實掌握產品品質之穩定度，工業電腦產品核心主板係由子公司維准電子科技(深圳)有限公司(以下簡稱「深圳維准」)負責設計開發與生產製造，不僅能自行掌控主板之品質、交期及關鍵技術，遇客戶有特殊應用需求時，亦能快速溝通協調並及時整合資源，大幅縮短產品開發時程，以滿足客戶需求；再者，深圳維准於 104 年度設立可快速變換高混合性的 SMT 生產線，藉此增加主板產能，縮短訂單交期，提升本公司接單出貨時效性。

##### D. 技術與業務策略聯盟

基於堅強的研發實力與廣泛的產品表現，得以參與許多關鍵零組件廠商規格討論或策略聯盟，例如 Intel Internet of Things solution alliance、EtherCat alliance、Summit 等活動，透過該類合作與結盟關係不僅幫助本公司取得有利之技術資源與價格條件，更有助於新產品開發，甚至帶來新的業務客源。

## (5)發展遠景之有利、不利因素與因應對策

### 有利因素

#### A.產業供應鍊完整，關鍵零組件資源充足

工業電腦資訊產業在垂直整合及各利基分工的供應鍊優勢相當完整，國內廠商對新領域應用關鍵零組件以及 IC 的開發效率領先全球，領先而完整的產業架構及產銷體系幫助工業電腦產業可以持續提供應用領先之產品規劃。

#### B.應用廣泛，商機無限

產業新技術之突破和新應用領域的不斷擴展，擴大了工業電腦及相關產品之市場發展空間，目前工業電腦市場主要由北美、歐洲等成熟市場與亞洲、南美等新興市場所構成，各領域之應用面增廣，使得成熟市場除了換機需求外，尚有新應用所帶來之成長動能，實為工業電腦市場穩定成長的基石，舉凡自動化、物聯網、智能網絡、軌道交通、電訊、軍事、醫療等，客戶無法從一般消費性產品得到長期供貨滿足之應用領域，均為工業電腦之商機，也由於工業電腦應用範圍涵蓋廣泛，面對客戶各式需求，公司須具備提供從最新到過往七年之電腦架構解決方案能力，使得以加深客戶之依賴度。

#### C.產業特性，造就獲利

由於工業電腦應用領域廣泛，其產品規格主係依客戶需求而量身打造，故具有少量多樣之特性，加上應用環境之特殊性，以及終端客戶自動化系統轉換成本高，遂使客戶相較於價格因素，更為重視產品之可靠度與穩定性，所尋求的合作伙伴亦需具備長期經營能力，故而一旦產品獲得客戶使用上之肯定，未來合作之忠誠度亦隨之提高，此外，由於工業電腦製造過程牽涉機電與軟韌體整合等高技術，並非一般中小企業可輕易進入之產業，無形中使得工業電腦產業成為進入高門檻之利基型市場，其毛利率普遍較一般消費性電子產品高。

#### D.優質研發團隊

本公司擁有優秀的研發和工程人才，能快速整合客戶的特殊需求，加上自行開發與製造板卡之能力，能立即彈性變更產品設計和製程，並確實掌握產品品質與提供客製化產品以符合客戶要求，此外，近年來除不斷提升硬體技術外，逐步發展軟韌體技術，未來透過整體與軟韌體之搭備結合，將有助於訂單之爭取，亦可加深客戶之忠誠度。

#### E.優良產品品質與服務

面對競爭日趨激烈的市場，本公司不以削價競爭為手段，多年來堅持藉由產品品質與技術支援提升產品附加價值，建立完整的產品品質監管系統，徹底監督設計、生產、銷售以及售後服務等各大環節之品質現狀，除由上而下加強設計品質的驗證、生產程序和品質的控管外，更構建起能如實反映各地區顧客使用意見的決策體系。本公司多年來致力於品質系統之

建立，全面落實嚴密之品管要求，確實提昇產品品質，優異的產品品質亦深獲銷貨客戶之信賴與肯定，另為善盡企業對社會責任，並對環境有所保護及貢獻，於 2007 年 1 月份通過了 ISO 9001 認證，每項產品從企畫、研發、生產、製造、出貨到售後服務，每一流程均遵循 ISO 9001 國際品質管理系統認證標準的規範，並且受到嚴格的檢視，確保產品品質無虞，並且每一個產品均通過 RoHS 驗證，維護人類、環境的安全及健康。

#### 不利因素

A.由於公司規模及行銷通路不及國外大廠，行銷預算及資源耗費大

#### 因應對策：

- (A)與原供應商保持長期合作，並建立良好關係，藉由Co-Marketing以及 Co-selling plan增加各國品牌曝光率。
- (B)按照營業獲利比例，逐年提高行銷業務預算。
- (C)積極發展電子行銷，尋求資源效應極大化。

B.少量多樣生產，成本管控不易

#### 因應對策：

- (A)建立完整供應商評估系統。
- (B)蒐集成本變動訊息，隨時注意走勢變化。
- (C)運用客戶預估訂單降低庫存風險。

C.外銷依存度高，匯率波動影響利潤

#### 因應對策：

- (A)蒐集匯率變動相關資料，隨時注意其走勢及變化，並與銀行保持密切聯繫，以適時針對潛在風險提出因應對策。
- (B)帳上維持必要之外幣安全水位，超過安全部分之外幣，適時轉換為新台幣，降低匯兌風險。
- (C)強化與國內供應商關係，視匯率走勢適度以外幣支付貨款，以降低匯兌風險。
- (D)適時對已確定的未來銷貨採取預售遠匯進行避險。

D.專業人才難尋，且人力成本上漲

#### 因應對策：

- (A)透過內外部各項教育訓練制度，提升員工之專業技能。
- (B)提供各項福利措施及員工入股政策，使員工能共享經營之成果。
- (C)本公司規劃股票上櫃，使其股票更具流通性，達到留住現有專業研發人才之目的，且於招募新的研發人員時，將更具吸引力。
- (D)持續改善生產流程並提升良率，創造高品質產品與增加生產效率，以

降低成本。

(二) 主要產品之重要用途及產製過程

(1) 主要產品之重要用途：

主要產品	重要用途
工業主機	車載電腦、鐵道運輸、電廠自動化、工廠自動化、食品工業、化工業、石化產業...等。
工業顯示器	工廠自動化、食品工業、化工業、石化產業、戶外顯示器、船舶系統、工業用自動化控制系統、高低溫環境自動控制化系統。
工業用電腦 (嵌入式系統模組)	自動控制系統、工業控制液晶終端機、強固型可攜式電腦、HMI人機介面應用、監控系統、工廠自動化系統、自動販賣機、語音辨識系統、食品工業、化工業、石化產業...等。

(2) 主要產品之產製過程：

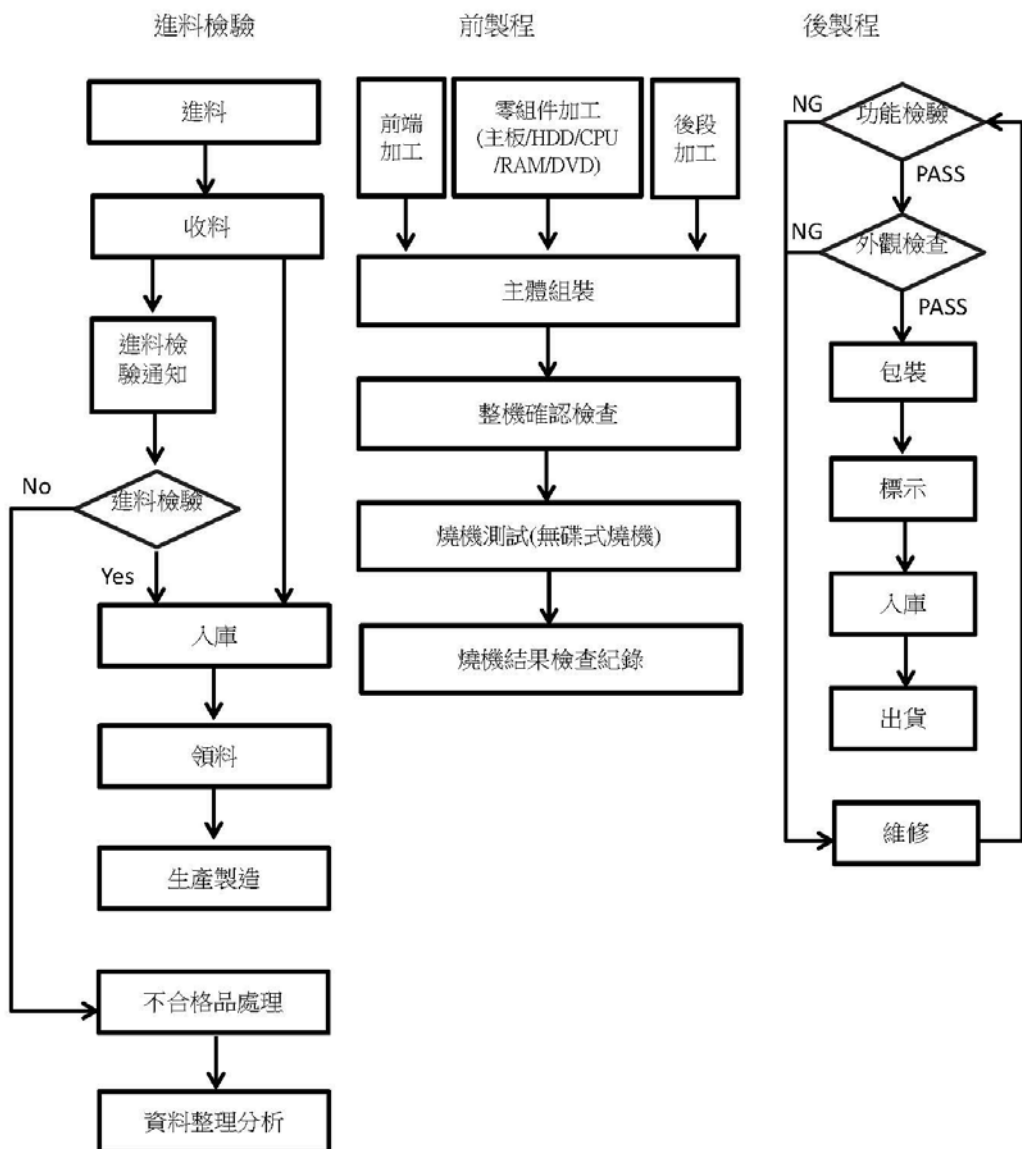

(三) 主要原料之供應狀況

主要原料	供應廠商	供應狀況
金屬機構件	奈威、山巨、鏡鋒	良好、穩定
記憶體 IC	威爾萊特、世平電子	良好、穩定
觸控面板	榮茂、萬達、ELO	良好、穩定
液晶顯示器	豐藝、碩望	良好、穩定

(四) 主要進銷貨客戶名單

(1)最近二年度任一年度中曾占進貨金額百分之十以上之供應商名稱及其進貨金額與比例，並說明其增減變動原因：

單位：新台幣仟元

項目	104 年度				105 年度			
	名稱	金額	占全年度進貨淨額比率%	與發行人關係	名稱	金額	占全年度進貨淨額比率%	與發行人關係
1	奈威	29,725	9.83	註	奈威	29,639	10.69	註
-	其他	272,664	90.17	-	其他	247,739	89.31	-
-	進貨淨額	302,389	100.00	-	進貨	277,378	100.00	-

註：奈威之負責人原為本公司之監察人，惟自 105 年 6 月 13 日任期屆滿改選後卸任，現已非關係人。

增減變動原因：本公司對上述供應商之進貨金額變動，主要係隨客戶端訂單需求變動而有消長。

(2)最近二年度任一年度中曾占銷貨金額百分之十以上之客戶名稱及其銷貨金額與比例，並說明其增減變動原因：

單位：新台幣仟元

項目	104 年度				105 年度			
	名稱	金額	占全年度銷貨淨額比率%	與發行人關係	名稱	金額	占全年度銷貨淨額比率%	與發行人關係
1	H	51,259	9.31	無	H	62,870	11.21%	無
-	其他	499,183	90.69	-	其他	497,822	88.79%	-
-	銷貨淨額	550,442	100.00	-	銷貨淨額	560,692	100.00%	-

增減變動原因：104 及 105 年度客戶 H 均為本公司第一大客戶，105 年度因其終端訂單接獲情形良好，銷售金額隨之提升。

(五) 最近二年度生產量值表

單位：台；新台幣仟元

主要商品	年度	104 年度			105 年度		
		產能	產量	產值	產能	產量	產值
工業主機	註 1		1,519	18,708	註 1	1,941	20,245
工業電腦	註 1		19,548	283,195	註 1	20,518	296,762
顯示器	註 1		4,870	39,817	註 1	4,579	38,877
其他		-	-	-	-	-	-
合計	註 1		25,937	341,720	註 1	27,038	355,884

註 1：本公司為組裝作業，並無機器設備生產，故無產能之計算。

註2：其他主要包含板卡之設計與銷售收入、零配件銷售及維修收入，因種類繁多，數量不具比較性，故不予列示。

(六) 最近二年度銷售量值表

單位：台，片，條；新台幣仟元

主要商品	年度	104 年度				105 年度			
		內銷		外銷		內銷		外銷	
		量	值	量	值	量	值	量	值
工業主機		147	8,210	1,972	29,919	47	1,092	2,156	29,233
工業電腦		1,120	29,720	15,602	366,119	1,429	31,575	17,775	400,222
工業顯示器		984	12,779	3,570	47,804	428	4,786	3,921	53,039
其他(註)		-	2,855	-	53,036	-	3,840	-	36,905
合計		5,506	53,564	121,067	496,878	6,051	41,293	201,694	519,399

註：其他主要包含板卡之設計與銷售收入、零配件銷售及維修收入，因種類繁多，數量不具比較性，故不予列示。

三、最近二年度及截至年報刊印日止從業員工人數

年 度		104 年	105 年	當年度截至 4 月 30 日止
員 工 人 數	經 理 人 員	18	15	16
	一 般 職 員	110	114	124
	生 產 人 員	25	33	36
	合 計	153	162	176
平 均 年 歲		35.88	35.56	35.13
平 均 服 務 年 資		3.34	3.61	3.46
學 歷 分 布 比 率	博 士	0%	0%	0%
	碩 士	6%	6%	6%
	大 專	73%	72%	71%
	高 中	22%	22%	23%
	高 中 以 下(含)	0%	0%	0%

四、環保支出資訊

最近年度及截至年報刊印日止，因污染環境所受損失（包括賠償）及處分之總額，並說明未來因應對策（包括改善措施）及可能之支出（包括未採取因應對策可能發生損失、處分及賠償之估計金額，如無法合理估計者，應說明其無法合理估計之事實）：無此情形。



## 五、勞資關係

(一)公司各項員工福利措施、進修、訓練、退休制度與其實施情形，以及勞資間之協議與各項員工權益維護措施情形：

### (1)員工福利措施及實施情形

本公司關心且重視員工福利，設有職工福利委員會，推動各項職工福利措施，以充分考量員工之福利與權益。

A.公司提供之福利措施：勞健保、主管級團保、兩年一次健康檢查、家庭日活動、年終獎金及各項獎金等。

B.職工福利委員會：每年度編製預算及福利規劃，除對員工之婚、喪、病及生育予以各項補助外，尚有生日及年節禮金，並定期辦理各項旅遊活動，以調劑員工身心並加強員工間之聯誼。

### (2)進修及訓練情形

人力資源是公司最重要資產，藉由完整的訓練體系，配合公司目標與經營策略，規劃年度教育訓練，培育人才並維持企業競爭優勢。從職前訓練、專業訓練、管理訓練及自我發展等，每年均擬定訓練計畫及預算並確實執行。

本公司於101年申請並通過「人才發展品質管理系統(以下簡稱TTQS)」評核後，每年均落實執行及規劃同仁相關教育訓練；103年度申請通過TTQS企業機構版銅牌認證，105年度申請銅牌認證展延通過。

### (3)退休制度與實施狀況

本公司全體員工均適用勞退新制，依個人薪資提繳百分之六存入勞保局個人退休金專戶，若勞工有自願提繳者亦將其提繳金額存入相同帳戶中。

### (4)勞資間之協議與各項員工權益維護措施情形

本公司重視員工權益及員工意見，建立開放溝通之環境，依法定期召開勞資會議，了解員工想法以維持良好勞資關係，迄今並無重大勞資糾紛情事發生。

(二)列明最近年度及截至年報刊印日止，因勞資糾紛所遭受之損失，並揭露目前及未來可能發生之估計金額與因應措施，如無法合理估計者，應說明無法合理估計之事實：本公司重視勞資關係，最近年度及截至年報刊印日止，未曾發生因勞資糾紛而遭受損失之情事。

## 六、重要契約

契約性質	契約相對人	契約起訖日期	主要內容	限制條款
租賃契約	浚江企業有限公司	104.07.01-106.06.30	承租：建一路 253 號 4 樓 每月租金：128,520	無
租賃契約	科藝彩色製版印刷有限公司	104.08.01-106.07.31	承租：建一路 253 號 2 樓 每月租金：112,800	無
租賃契約	力寶股份有限公司	104.08.01-109.07.31	承租：建一路 249 號 2 樓 每月租金：140,000	無
租賃契約	林葉秀蘭	105.07.01-107.06.30	承租：建一路 253 號 5 樓 每月租金：118,900	無
租賃契約	臺鑫股份有限公司	105.04.01-107.03.31	承租：建一路 186 號 15 樓之一、之二、之三	無
銀行授信綜合額度契約暨總約定書	中國信託商業銀行	106.05.01-107.04.30	1.總授信金額：一般放款-短放，額度 NTD3,000 萬或等值之外幣。 2.擔保：由李傳德、魏秀鳳簽立連帶保證書，於 NTD3,000 萬元為最高限額，負連帶保證之責。另由李傳德及魏秀鳳簽立票面金額 NTD3,000 萬元之本票。	無
銀行授信綜合額度契約暨總約定書	玉山銀行	105.12.21-106.12.21	1.總授信金額：綜合額度 NTD2,000 萬、出口押匯 USD60 萬。 2.擔保：由玉山銀行與李傳德、魏秀鳳簽立連帶保證書，於 NTD4,100 萬元為最高限額，負連帶保證之責。另由李傳德及魏秀鳳簽立票面金額分別為 NTD2,000 萬元及 USD60 萬元之本票。	無

## 陸、財務概況

### 一、最近五年度簡明資產負債表及綜合損益表

#### (一)簡明資產負債表及綜合損益表

##### 1.合併簡明資產負債表-國際財務報導準則

單位：新台幣仟元

項 目	年 度	最近五年度財務資料					當年度截至 106年3月31 日財務資料
		101年	102年	103年	104年	105年	
流動資產		-	-	345,796	375,494	434,419	不適用
不動產、廠房及設備		-	-	7,205	22,020	19,284	
無形資產		-	-	953	1,629	1,005	
其它資產		-	-	9,828	9,639	7,534	
資產總額		-	-	363,782	408,782	462,242	
流動負債	分配前	-	-	104,260	105,822	87,678	
	分配後	-	-	148,437	142,999	註2	
非流動負債		-	-	257	250	829	
負債總額	分配前	-	-	104,517	106,072	88,507	
	分配後	-	-	148,694	143,249	註2	
歸屬於母公司 業主之權益		-	-	259,265	302,710	373,735	
股本		-	-	176,706	225,108	247,847	
資本公積		-	-	31,810	21,759	70,117	
保留盈餘	分配前	-	-	48,027	54,548	58,890	
	分配後	-	-	12,685	17,371	註2	
其他權益		-	-	2,722	1,295	(3,119)	
庫藏股票		-	-	-	-	-	
非控制權益		-	-	-	-	-	
權益總額	分配前	-	-	259,265	302,710	373,735	
	分配後	-	-	215,088	265,533	註2	

註1：本公司係自104年度起採用國際財務報導準則。

註2：105年度盈餘分配業經106年3月21日董事會決議通過，惟尚未經股東會決議。

註3：上述財務資料均經會計師查核簽證或核閱。

## 2. 合併簡明綜合損益表-國際財務報導準則

單位：新台幣仟元，惟每股盈餘為元

項 目 \ 年 度	最近五年度財務資料					當年度截至 106年3月31 日財務資料
	101年	102年	103年	104年	105年	
營業收入	-	-	472,388	550,442	560,692	不適用
營業毛利	-	-	183,229	217,671	211,924	
營業損益	-	-	43,756	47,643	53,018	
營業外收入及支出	-	-	5,743	6,740	954	
稅前淨利	-	-	49,499	54,383	53,972	
繼續營業單位 本期淨利	-	-	39,794	41,863	41,518	
停業單位損失	-	-	-	-	-	
本期淨利(損)	-	-	39,794	41,863	41,518	
本期其他綜合損益 (稅後淨額)	-	-	2,722	(1,427)	(4,414)	
本期綜合損益總額	-	-	42,516	40,436	37,104	
淨利歸屬於 母公司業主	-	-	39,794	41,863	41,518	
淨利歸屬於非控制 權益	-	-	-	-	-	
綜合損益總額歸屬 於母公司業主	-	-	42,516	40,436	37,104	
綜合損益總額歸屬 於非控制權益	-	-	-	-	-	
每股盈餘	-	-	2.22	2.10	1.68	

註1：本公司係自104年度起採用國際財務報導準則。

註2：上開財務資料均經會計師查核簽證或核閱。

註3：每股盈餘係以稅後淨利除以流通在外加權平均股數計算之，其因現金增資而增加之股數，則追溯調整計算。

3.個體簡明資產負債表-國際財務報導準則

單位：新台幣仟元

年 度 項 目	最近五年度財務資料					當年度截至 106年3月31 日財務資料
	101年	102年	103年	104年	105年	
流 動 資 產	-	-	274,537	332,686	379,747	不適用
採用權益法之投資	-	-	42,523	31,236	42,468	
不動產、廠房及設備	-	-	6,391	13,397	13,404	
無 形 資 產	-	-	953	1,629	1,005	
其 它 資 產	-	-	8,159	7,342	5,944	
資 產 總 額	-	-	332,563	386,290	442,568	
流 動 負 債	分配前	-	73,041	83,330	68,004	
	分配後	-	117,218	120,507	註 2	
非 流 動 負 債	-	-	257	250	829	
負 債 總 額	分配前	-	73,298	83,580	68,833	
	分配後	-	117,475	120,757	註 2	
歸 屬 於 母 公 司 業 主 之 權 益	-	-	259,265	302,710	373,735	
股 本	-	-	176,706	225,108	247,847	
資 本 公 積	-	-	31,810	21,759	70,117	
保 留 盈 餘	分配前	-	48,027	54,548	58,890	
	分配後	-	12,685	17,371	註 2	
其 他 權 益	-	-	2,722	1,295	(3,119)	
庫 藏 股 票	-	-	-	-	-	
非 控 制 權 益	-	-	-	-	-	
權 益 總 額	分配前	-	259,265	302,710	373,735	
	分配後	-	215,088	265,533	註 2	

註 1：本公司係自 104 年度起採用國際財務報導準則。

註 2：105 年度盈餘分配業經 106 年 3 月 21 日董事會決議通過，惟尚未經股東會決議。

註 3：上述財務資料均經會計師查核簽證或核閱。

4.個體簡明綜合損益表-國際財務報導準則

單位：新台幣仟元，惟每股盈餘為元

年 度 項 目	最近五年度財務資料					當年度截至 106年3月31 日財務資料
	101年	102年	103年	104年	105年	
營業收入	-	-	415,258	506,306	513,352	不適用
營業毛利	-	-	132,900	174,321	159,316	
營業損益	-	-	43,673	55,284	53,966	
營業外收入及支出	-	-	4,474	(3,243)	(3,559)	
稅前淨利	-	-	48,147	52,041	50,407	
繼續營業單位本期淨利	-	-	39,794	41,863	41,518	
停業單位損失	-	-	-	-	-	
本期淨利(損)	-	-	39,794	41,863	41,518	
本期其他綜合損益 (稅後淨額)	-	-	2,722	(1,427)	(4,414)	
本期綜合損益總額	-	-	42,516	40,436	37,104	
淨利歸屬於 母公司業主	-	-	39,794	41,863	41,518	
淨利歸屬於非控制 權益	-	-	-	-	-	
綜合損益總額歸屬 於母公司業主	-	-	42,516	40,436	37,104	
綜合損益總額歸屬 於非控制權益	-	-	-	-	-	
每股盈餘	-	-	2.22	2.10	1.68	

註1：本公司係自104年度起採用國際財務報導準則。

註2：上開財務資料均經會計師查核簽證或核閱。

註3：每股盈餘係以稅後淨利除以流通在外加權平均股數計算之，其因現金增資而增加之股數，則追溯調整計算。

5.合併簡明資產負債表-我國財務會計準則

單位：新台幣仟元

項 目	年 度	最近五年度財務資料				
		101 年	102 年	103 年	104 年	105 年
流 動 資 產		-	216,043	349,541	-	-
基 金 及 投 資		-	-	-	-	-
固 定 資 產		-	8,927	7,495	-	-
其 它 資 產		-	7,633	6,414	-	-
資 產 總 額		-	232,603	363,450	-	-
流 動 負 債	分 配 前	-	66,895	102,427	-	-
	分 配 後	-	66,895	146,604	-	-
其 它 負 債		-	-	-	-	-
負 債 總 額	分 配 前	-	66,895	102,427	-	-
	分 配 後	-	66,895	146,604	-	-
股 本		-	141,551	176,706	-	-
資 本 公 積		-	310	31,810	-	-
保 留 盈 餘	分 配 前	-	19,737	45,675	-	-
	分 配 後	-	5,582	10,333	-	-
累 積 換 算 調 整 數		-	4,110	6,832	-	-
權 益 總 額	分 配 前	-	165,708	261,023	-	-
	分 配 後	-	165,708	216,846	-	-

註 1：101 年度未有依我國財務會計準則編製之合併財務報告。

註 2：103 年度係首次經會計師查核簽證之合併財務報告，102 年度為併列之財務資訊。

註 3：104 年度起採用國際財務報導準則編製財務資訊。

6. 合併簡明損益表-我國財務會計準則

單位：新台幣仟元，惟每股盈餘為元

項 目 \ 年 度	最近五年度財務資料				
	101 年	102 年	103 年	104 年(註 2)	105 年(註 2)
營業收入	-	335,586	472,388	-	-
營業毛利	-	126,247	183,229	-	-
營業損益	-	17,551	43,995	-	-
營業外收入及利益	-	2,805	6,259	-	-
營業外費用及損失	-	481	516	-	-
繼續營業部門稅前損益	-	19,875	49,738	-	-
繼續營業部門損益	-	14,798	40,093	-	-
停業部門損益	-	-	-	-	-
非常損益	-	-	-	-	-
會計原則變動之 累積影響數	-	-	-	-	-
本期損益	-	14,798	40,093	-	-
每股盈餘(稅後)	-	0.95	2.46	-	-

註 1：101 年度未有依我國財務會計準則編製之合併財務報告。

註 2：103 年度係首次經會計師查核簽證之合併財務報告，102 年度為併列之財務資訊。

註 3：104 年度起採用國際財務報導準則編製財務資訊。



7.個體簡明資產負債表-我國財務會計準則

單位：新台幣仟元

項目	年度	最近五年度財務資料				
		101年	102年	103年	104年(註2)	105年(註2)
流動資產		169,175	187,225	278,282	-	-
基金及投資		21,898	21,643	44,874	-	-
固定資產		4,925	8,326	6,391	-	-
其它資產		7,107	7,351	5,110	-	-
資產總額		203,105	224,545	334,657	-	-
流動負債	分配前	52,063	57,149	71,772	-	-
	分配後	52,063	57,149	115,949	-	-
其它負債		1,644	1,688	1,862	-	-
負債總額	分配前	53,707	58,837	73,634	-	-
	分配後	53,707	58,837	117,810	-	-
股本		141,551	141,551	176,706	-	-
資本公積		310	310	31,810	-	-
保留盈餘	分配前	4,939	19,737	45,675	-	-
	分配後	4,939	5,582	10,333	-	-
累積換算調整數		2,598	4,110	6,832	-	-
權益總額	分配前	149,398	165,708	261,023	-	-
	分配後	149,398	165,708	216,846	-	-

註1：上開財務資料均經會計師查核簽證。

註2：104年度起採用國際財務報導準則編製財務資訊。

## 8.個體簡明損益表-我國財務會計準則

單位：新台幣仟元，惟每股盈餘為元

項 目 \ 年 度	最近五年度財務資料				
	101 年	102 年	103 年	104 年	105 年
營 業 收 入	298,199	306,404	415,258	-	-
營 業 毛 利	90,841	97,748	132,726	-	-
營 業 損 益	16,997	18,124	43,831	-	-
營 業 外 收 入 及 利 益	562	2,274	5,735	-	-
營 業 外 費 用 及 損 失	14,024	2,119	1,120	-	-
繼 續 營 業 部 門 稅 前 損 益	3,535	18,279	48,446	-	-
繼 續 營 業 部 門 損 益	814	14,798	40,093	-	-
停 業 部 門 損 益	-	-	-	-	-
非 常 損 益	-	-	-	-	-
會 計 原 則 變 動 之 累 積 影 響 數	-	-	-	-	-
本 期 損 益	814	14,798	40,093	-	-
每 股 盈 餘 ( 稅 後 )	0.06	1.05	2.46	-	-

註 1：上述財務資料均經會計師查核簽證。

註 2：104 年度起採用國際財務報導準則編製財務資訊。

(二)最近五年度簽證會計師姓名及其查核意見

年度	會計師事務所	會計師姓名	查核意見
101年	勤業眾信聯合會計師事務所	施錦川會計師	無保留意見
102年	勤業眾信聯合會計師事務所	施錦川會計師	無保留意見
103年	勤業眾信聯合會計師事務所	施錦川會計師	無保留意見
104年	勤業眾信聯合會計師事務所	施錦川會計師 鄭得綦會計師	無保留意見
105年	勤業眾信聯合會計師事務所	施錦川會計師 鄭得綦會計師	無保留意見

## 二、最近五年度財務分析

### 1. 合併財報-國際財務報導準則

分析項目	年 度	最近五年度財務分析					當年度截至 106年3月31日
		101年	102年	103年	104年	105年	
財務結構 (%)	負債占資產比率(%)	-	-	28.73	25.95	19.15	不適用
	長期資金占不動產、 廠房及設備比率(%)	-	-	3,601.97	1,375.84	1,942.36	
償債能力 (%)	流動比率(%)	-	-	331.67	354.84	495.47	
	速動比率(%)	-	-	222.48	239.64	381.49	
	利息保障倍數	-	-	153.30	579.54	1,256.16	
經營能力	應收款項週轉率(次)	-	-	9.40	9.63	10.25	
	平均收現日數	-	-	38.87	37.90	35.60	
	存貨週轉率(次)	-	-	3.14	2.95	3.33	
	應付款項週轉率(次)	-	-	8.52	7.48	8.37	
	平均銷貨日數	-	-	116.24	123.72	109.60	
	不動產、廠房及 設備週轉率(次)	-	-	58.57	37.67	27.15	
	總資產週轉率(次)	-	-	1.58	1.42	1.29	
獲利能力	資產報酬率(%)	-	-	13.43	10.86	9.54	
	權益報酬率(%)	-	-	18.79	14.90	12.28	
	稅前純益占 實收資本比率(%)	-	-	28.01	26.81	21.78	
	純益率(%)	-	-	8.42	7.61	7.40	
	每股盈餘(元)	-	-	2.22	2.10	1.68	
現金流量	現金流量比率(%)	-	-	54.10	49.00	78.94	
	現金流量允當比率(%)	-	-	127.54	117.49	129.53	
	現金再投資比率(%)	-	-	20.50	10.56	7.94	
槓桿度	營運槓桿度	-	-	1.19	1.18	1.25	
	財務槓桿度	-	-	1.01	1.00	1.00	

最近兩年度重大財務比率分析說明(增減變動達20%者)：

- (1) 負債占資產比率：主係 105 年度營運獲利及辦理現金增資，使現金及約當現金增加，造成負債占資產比率下降。
- (2) 長期資金占不動產、廠房及設備比率：主係 105 年辦理現金增資發行新股，股東權益總額增加所致。
- (3) 流動比率及速動比率：主係 105 年度營運獲利及辦理現金增資，使現金及約當現金增加，加上隨者償還短期借款及應付款項，流動負債隨之減少，進而使得流動比率上升。
- (4) 利息保障倍數：主係 105 年度償還短期借款使得利息支出減少所致。
- (5) 不動產、廠房及設備週轉率：主係 104 年增設大陸子公司之生產線設備，以及 105 年台北廠房搬遷裝修購置機器設備，分別使各年度平均不動產、廠房及設備淨額較上年度增加，使得不動產、廠房及設備週轉率逐年下降。
- (6) 每股盈餘：主係 105 年辦理現金增資發行新股，使加權平均流通在外股數增加，造成每股盈餘下降。
- (7) 現金流量比率：主係償還短期借款及加強存貨控管而使應付款項減少所致。
- (8) 現金流量允當比率：主係 105 年度營運獲利並加強存貨控管、降低庫存，使得營業活動現金增加所致。
- (9) 現金再投資比率：主係 104 年度配發現金股利較上年度增加，以及 105 年營運資金及不動產、廠房及設備增加，致現金再投資比率逐年下降。

註1：本公司自104年度起首次採用國際財務報導準則，尚無法填列101~102年之財務分析資訊，故另編製採用我國財務會計準則之財務分析。

註2：財務分析計算公式：

1.財務結構

(1)負債占資產比率=負債總額/資產總額。

(2)長期資金占不動產、廠房及設備比率=(權益淨額+非流動負債)/不動產、廠房及設備淨額。

2.償債能力

(1)流動比率=流動資產/流動負債。

(2)速動比率=(流動資產-存貨-預付費用)/流動負債。

(3)利息保障倍數=所得稅及利息費用前純益/本期利息支出。

3.經營能力

(1)應收款項(包括應收帳款與因營業而產生之應收票據)週轉率=銷貨淨額/各期平均應收款項(包括應收帳款與因營業而產生之應收票據)餘額。

(2)平均收現日數=365/應收款項週轉率。

(3)存貨週轉率=銷貨成本/平均存貨額。

(4)應付款項(包括應付帳款與因營業而產生之應付票據)週轉率=銷貨成本/各期平均應付款項(包括應付帳款與因營業而產生之應付票據)餘額。

(5)平均銷貨日數=365/存貨週轉率。

(6)不動產、廠房及設備週轉率=銷貨淨額/平均不動產、廠房及設備淨額。

(7)總資產週轉率=銷貨淨額/平均資產總額。

4.獲利能力

(1)資產報酬率=[稅後損益+利息費用×(1-稅率)]/平均資產總額。

(2)權益報酬率=稅後損益/平均權益淨額。

(3)純益率=稅後損益/銷貨淨額。

(4)每股盈餘=(歸屬於母公司業主之損益-特別股股利)/加權平均已發行股數。

5.現金流量

(1)現金流量比率=營業活動淨現金流量/流動負債。

(2)淨現金流量允當比率=最近五年度營業活動淨現金流量/最近五年度(資本支出+存貨增加額+現金股利)。

(3)現金再投資比率=(營業活動淨現金流量-現金股利)/(不動產、廠房及設備毛額+長期投資+其他資產+營運資金)。

6.槓桿度：

(1)營運槓桿度=(營業收入淨額-變動營業成本及費用)/營業利益。

(2)財務槓桿度=營業利益/(營業利益-利息費用)。

## 2. 個體財報-國際財務報導準則

分析項目	年 度	最近五年度財務分析					當年度截至 106年3月31日
		101年	102年	103年	104年	105年	
財務結構 %	負債占資產比率(%)	-	-	22.04	21.64	15.55	不適用
	長期資金占不動產、 廠房及設備比率(%)	-	-	4,060.74	2,261.40	2,794.42	
償債能力 %	流動比率(%)	-	-	375.87	399.24	558.42	
	速動比率(%)	-	-	250.63	279.56	440.38	
	利息保障倍數	-	-	149.14	554.63	1,121.16	
經營能力	應收款項週轉率(次)	-	-	11.81	10.60	10.17	
	平均收現日數	-	-	30.90	34.43	35.88	
	存貨週轉率(次)	-	-	3.66	3.75	4.15	
	應付款項週轉率(次)	-	-	11.62	10.54	11.35	
	平均銷貨日數	-	-	99.72	97.33	87.95	
	不動產、廠房及 設備週轉率(次)	-	-	56.43	51.17	38.31	
	總資產週轉率(次)	-	-	1.50	1.41	1.24	
獲利能力	資產報酬率(%)	-	-	14.43	11.67	10.03	
	權益報酬率(%)	-	-	18.79	14.90	12.28	
	稅前純益占 實收資本比率(%)	-	-	27.25	25.66	20.34	
	純益率(%)	-	-	9.58	8.27	8.09	
	每股盈餘(元)	-	-	2.22	2.10	1.68	
現金流量	現金流量比率(%)	-	-	70.36	66.53	102.87	
	現金流量允當比率 (%)	-	-	148.18	175.51	162.96	
	現金再投資比率(%)	-	-	18.80	11.77	8.25	
槓桿度	營運槓桿度	-	-	1.17	1.19	1.13	
	財務槓桿度	-	-	1.01	1.00	1.00	

最近兩年度重大財務比率分析說明(增減變動達20%者)：

- 負債占資產比率：主係105年度營運獲利及現金增資，使現金及約當現金增加，造成負債占資產比率下降。
- 長期資金占不動產、廠房及設備比率：主係105年現金增資使權益總額增加所致。
- 流動比率：主係105年度營運獲利及現金增資，使現金及約當現金增加，造成流動比率上升。
- 速動比率：主係105年度營運獲利及現金增資，使現金及約當現金增加，造成速動比率上升。
- 利息保障倍數：主係105年度利息支出減少所致。
- 不動產、廠房及設備週轉率：主係104年度進行廠房裝修並購置機器設備，使當年度平均不動產、廠房及設備淨額較105年度低，造成105年度不動產、廠房及設備週轉率下降。
- 稅前純益占實收資本比率：主係105年度現金增資使實收資本額增加所致。
- 每股盈餘：主係105年現金增資使加權平均流通在外股數增加，造成每股盈餘下降。
- 現金流量比率：主係短期借款及應付票據及帳款減少所致。
- 現金再投資比率：主係105年度發放之現金股利增加，以及營運資金增加所致。

註1：本公司自104年度起首次採用國際財務報導準則，尚無法填列101~102年之財務分析資訊，故另編製採用我國財務會計準則之財務分析。

註2：財務分析計算公式：

1.財務結構

(1)負債占資產比率=負債總額/資產總額。

(2)長期資金占不動產、廠房及設備比率=(權益淨額+非流動負債)/不動產、廠房及設備淨額。

2.償債能力

(1)流動比率=流動資產/流動負債。

(2)速動比率=(流動資產-存貨-預付費用)/流動負債。

(3)利息保障倍數=所得稅及利息費用前純益/本期利息支出。

3.經營能力

(1)應收款項(包括應收帳款與因營業而產生之應收票據)週轉率=銷貨淨額/各期平均應收款項(包括應收帳款與因營業而產生之應收票據)餘額。

(2)平均收現日數=365/應收款項週轉率。

(3)存貨週轉率=銷貨成本/平均存貨額。

(4)應付款項(包括應付帳款與因營業而產生之應付票據)週轉率=銷貨成本/各期平均應付款項(包括應付帳款與因營業而產生之應付票據)餘額。

(5)平均銷貨日數=365/存貨週轉率。

(6)不動產、廠房及設備週轉率=銷貨淨額/平均不動產、廠房及設備淨額。

(7)總資產週轉率=銷貨淨額/平均資產總額。

4.獲利能力

(1)資產報酬率=[稅後損益+利息費用×(1-稅率)]/平均資產總額。

(2)權益報酬率=稅後損益/平均權益淨額。

(3)純益率=稅後損益/銷貨淨額。

(4)每股盈餘=(歸屬於母公司業主之損益-特別股股利)/加權平均已發行股數。

5.現金流量

(1)現金流量比率=營業活動淨現金流量/流動負債。

(2)淨現金流量允當比率=最近五年度營業活動淨現金流量/最近五年度(資本支出+存貨增加額+現金股利)。

(3)現金再投資比率=(營業活動淨現金流量-現金股利)/(不動產、廠房及設備毛額+長期投資+其他資產+營運資金)。

6.槓桿度：

(1)營運槓桿度=(營業收入淨額-變動營業成本及費用)/營業利益。

(2)財務槓桿度=營業利益/(營業利益-利息費用)。

### 3.合併財報-我國財務會計準則

分析項目		年 度		最近五年度財務分析				
		101 年	102 年	103 年	104 年	105 年		
財務結構 %	負債占資產比率(%)	-	28.76	28.18	-	-		
	長期資金占不動產、 廠房及設備比率(%)	-	1,856.26	3,482.63	-	-		
償債能力 %	流動比率(%)	-	322.96	341.26	-	-		
	速動比率(%)	-	191.05	230.19	-	-		
	利息保障倍數	-	57.46	154.04	-	-		
經營能力	應收款項週轉率(次)	-	註 1	9.40	-	-		
	平均收現日數	-	註 1	38.84	-	-		
	存貨週轉率(次)	-	註 1	2.64	-	-		
	應付款項週轉率(次)	-	註 1	8.52	-	-		
	平均銷貨日數	-	註 1	138.19	-	-		
	不動產、廠房及 設備週轉率(次)	-	註 1	57.53	-	-		
	總資產週轉率(次)	-	註 1	1.59	-	-		
獲利能力	資產報酬率(%)	-	註 1	13.54	-	-		
	權益報酬率(%)	-	註 1	18.79	-	-		
	稅前純益占 實收資本比率(%)	-	14.04	28.15	-	-		
	純益率(%)	-	4.41	8.49	-	-		
	每股盈餘(元)	-	0.95	2.46	-	-		
現金流量	現金流量比率(%)	-	8.52	56.03	-	-		
	現金流量允當比率(%)	-	28.71	128.80	-	-		
	現金再投資比率(%)	-	3.23	20.74	-	-		
槓桿度	營運槓桿度	-	19.52	10.93	-	-		
	財務槓桿度	-	1.02	1.01	-	-		
最近兩年度重大財務比率分析說明（增減變動達 20%者）： 因本公司 104 年度起採用國際財務報導準則編製財務報告，未編製採我國財務會計準則之財務報 表，故不適用。								

註 1：101 年度未有依我國財務會計準則編製之合併財務報告。

註 2：103 年度為首次經會計師查核簽證之合併財務報告，102 年度為併列之財務資訊。

註 3：財務分析計算公式：



#### 1.財務結構

(1)負債占資產比率＝負債總額／資產總額。

(2)長期資金占不動產、廠房及設備比率＝（權益淨額＋非流動負債）／不動產、廠房及設備淨額。

#### 2.償債能力

(1)流動比率＝流動資產／流動負債。

(2)速動比率＝（流動資產－存貨－預付費用）／流動負債。

(3)利息保障倍數＝所得稅及利息費用前純益／本期利息支出。

#### 3.經營能力

(1)應收款項(包括應收帳款與因營業而產生之應收票據)週轉率＝銷貨淨額／各期平均應收款項(包括應收帳款與因營業而產生之應收票據)餘額。

(2)平均收現日數＝365／應收款項週轉率。

(3)存貨週轉率＝銷貨成本／平均存貨額。

(4)應付款項(包括應付帳款與因營業而產生之應付票據)週轉率＝銷貨成本／各期平均應付款項(包括應付帳款與因營業而產生之應付票據)餘額。

(5)平均銷貨日數＝365／存貨週轉率。

(6)不動產、廠房及設備週轉率＝銷貨淨額／平均不動產、廠房及設備淨額。

(7)總資產週轉率＝銷貨淨額／平均資產總額。

#### 4.獲利能力

(1)資產報酬率＝〔稅後損益＋利息費用×（1－稅率）〕／平均資產總額。

(2)權益報酬率＝稅後損益／平均權益淨額。

(3)純益率＝稅後損益／銷貨淨額。

(4)每股盈餘＝（歸屬於母公司業主之損益－特別股股利）／加權平均已發行股數。

#### 5.現金流量

(1)現金流量比率＝營業活動淨現金流量／流動負債。

(2)淨現金流量允當比率＝最近五年度營業活動淨現金流量／最近五年度(資本支出＋存貨增加額＋現金股利)。

(3)現金再投資比率＝(營業活動淨現金流量－現金股利)／(不動產、廠房及設備毛額＋長期投資＋其他資產＋營運資金)。

#### 6.槓桿度：

(1)營運槓桿度＝(營業收入淨額－變動營業成本及費用)／營業利益。

(2)財務槓桿度＝營業利益／(營業利益－利息費用)。

4.個體財報-我國財務會計準則

分析項目		最近五年度財務分析				
		101年	102年	103年	104年	105年
財務結構 %	負債占資產比率(%)	26.44	26.20	22.00	-	-
	長期資金占不動產、 廠房及設備比率(%)	3,066.84	2,010.52	4,113.36	-	-
償債能力 %	流動比率(%)	324.94	327.61	387.73	-	-
	速動比率(%)	202.52	188.55	260.28	-	-
	利息保障倍數	9.44	52.93	150.06	-	-
經營能力	應收款項週轉率(次)	7.26	7.42	9.03	-	-
	平均收現日數	50.31	49.16	40.44	-	-
	存貨週轉率(次)	3.19	2.84	3.21	-	-
	應付款項週轉率(次)	8.81	9.78	9.83	-	-
	平均銷貨日數	114.26	128.65	113.66	-	-
	不動產、廠房及 設備週轉率(次)	60.82	46.25	56.43	-	-
	總資產週轉率(次)	1.41	1.43	1.49	-	-
獲利能力	資產報酬率(%)	0.55	7.06	14.44	-	-
	權益報酬率(%)	0.54	9.39	18.79	-	-
	稅前純益占 實收資本比率(%)	2.50	12.91	27.42	-	-
	純益率(%)	0.27	4.83	9.65	-	-
	每股盈餘(元)	0.06	0.95	2.46	-	-
現金流量	現金流量比率(%)	12.51	21.17	72.98	-	-
	現金流量允當比率(%)	117.95	74.44	150.89	-	-
	現金再投資比率(%)	4.13	6.84	18.93	-	-
槓桿度	營運槓桿度	17.85	17.27	9.66	-	-
	財務槓桿度	1.03	1.02	1.01	-	-

最近兩年度重大財務比率分析說明（增減變動達 20%者）：  
因本公司 104 年度起採用國際財務報導準則編製財務報告，未編製採我國財務會計準則之財務報表，故不適用。

註 1：上述財務資料業經會計師查核簽證。

註 2：財務分析計算公式：

#### 1.財務結構

(1)負債占資產比率＝負債總額／資產總額。

(2)長期資金占不動產、廠房及設備比率＝（權益淨額＋非流動負債）／不動產、廠房及設備淨額。

#### 2.償債能力

(1)流動比率＝流動資產／流動負債。

(2)速動比率＝（流動資產－存貨－預付費用）／流動負債。

(3)利息保障倍數＝所得稅及利息費用前純益／本期利息支出。

#### 3.經營能力

(1)應收款項(包括應收帳款與因營業而產生之應收票據)週轉率＝銷貨淨額／各期平均應收款項(包括應收帳款與因營業而產生之應收票據)餘額。

(2)平均收現日數＝365／應收款項週轉率。

(3)存貨週轉率＝銷貨成本／平均存貨額。

(4)應付款項(包括應付帳款與因營業而產生之應付票據)週轉率＝銷貨成本／各期平均應付款項(包括應付帳款與因營業而產生之應付票據)餘額。

(5)平均銷貨日數＝365／存貨週轉率。

(6)不動產、廠房及設備週轉率＝銷貨淨額／平均不動產、廠房及設備淨額。

(7)總資產週轉率＝銷貨淨額／平均資產總額。

#### 4.獲利能力

(1)資產報酬率＝〔稅後損益＋利息費用×（1－稅率）〕／平均資產總額。

(2)權益報酬率＝稅後損益／平均權益淨額。

(3)純益率＝稅後損益／銷貨淨額。

(4)每股盈餘＝（歸屬於母公司業主之損益－特別股股利）／加權平均已發行股數。

#### 5.現金流量

(1)現金流量比率＝營業活動淨現金流量／流動負債。

(2)淨現金流量允當比率＝最近五年度營業活動淨現金流量／最近五年度(資本支出＋存貨增加額＋現金股利)。

(3)現金再投資比率＝(營業活動淨現金流量－現金股利)／(不動產、廠房及設備毛額＋長期投資＋其他資產＋營運資金)。

#### 6.槓桿度：

(1)營運槓桿度＝(營業收入淨額－變動營業成本及費用)／營業利益。

(2)財務槓桿度＝營業利益／(營業利益－利息費用)。

三、最近年度財務報告之監察人審查報告

維田科技股份有限公司  
監察人查核報告書

茲准董事會造送維田科技股份有限公司一〇五年度個體財務報表及合併財務報表，業經勤業眾信聯合會計師事務所施錦川會計師及鄭得綦會計師查核竣事。認為足以允當表達本公司之財務狀況、經營成果與現金流量，併同營業報告書及盈餘分配之議案復經本監察人等查核，認為尚無不符，爰依公司法第二百一十九條規定繕具本報告。

此 致

維田科技股份有限公司一〇六年股東常會

監察人： 盧順成



李員吉



黃智銘



中 華 民 國 一 〇 六 年 四 月 六 日

- 四、最近年度經會計師查核簽證之母子公司合併財務報告：詳第 157 頁至第 209 頁。
- 五、最近年度經會計師查核簽證之公司個體財務報告：詳第 98 頁至第 156 頁。
- 六、公司及其關係企業最近年度及截至年報刊印日止，如有發生財務週轉困難情事，應列明其對本公司財務狀況之影響：無此情形。

## 柒、財務狀況及財務績效之檢討分析與風險事項

### 一、財務狀況

最近二年度資產、負債及權益發生重大變動之主要原因及其影響，說明如下：

單位：新台幣仟元；%

會計項目	年 度	104 年	105 年	差 異	
				金額	%
流動資產		375,494	434,419	58,925	15.69
不動產、廠房及設備		22,020	19,284	(2,736)	(12.43)
無形資產		1,629	1,005	(624)	(38.31)
其他資產		9,639	7,534	(2,105)	(21.84)
資產總額		408,782	462,242	53,460	13.08
流動負債		105,822	87,678	(18,144)	(17.15)
非流動負債		250	829	579	231.60
負債總額		106,072	88,507	(17,565)	(16.56)
股 本		225,108	247,847	22,739	10.10
資本公積		21,759	70,117	48,358	222.24
保留盈餘		54,548	58,890	4,342	7.96
其他權益		1,295	(3,119)	(4,414)	(340.85)
權益總額		302,710	373,735	71,025	23.46
1. 前後期變動超過 20% 以上者，且變動金額達當年度資產總額 1% 者，分析說明如下： <ul style="list-style-type: none"> <li>(1) 資本公積：主係 105 年度辦理現金增資發行新股之股本溢價所致。</li> <li>(2) 權益總額：主係 105 年度辦理現金增資發行新股所致。</li> </ul> 2. 影響重大者之未來因應計畫：無。					

資料來源：經會計師查核簽證之合併財務報告。

## 二、財務績效

### 1.最近二年度營業收入、營業純益及稅前純益重大變動之主要原因及其影響，說明如下：

單位：新台幣仟元；%

項目 \ 年 度	104 年度	105 年度	增(減)金額	變動比例%
營業收入	550,442	560,692	10,250	1.86
營業成本	332,771	348,768	15,997	4.81
營業毛利	217,671	211,924	(5,747)	(2.64)
營業費用	170,028	158,906	(11,122)	(6.54)
營業淨利	47,643	53,018	5,375	11.28
營業外收入及支出	6,740	954	(5,786)	(85.85)
稅前淨利	54,383	53,972	(411)	(0.76)
所得稅費用	12,520	12,454	(66)	(0.53)
本期淨利	41,863	41,518	(345)	(0.82)
前後期變動超過 20% 以上者，且變動金額達當年度資產總額 1% 者，分析說明如下： 1、營業外收入及支出：主係 105 年匯率波動造成外幣匯兌損失增加所致。				

資料來源：係經會計師查核簽證之合併財務報告。

### 2.預期銷售數量與其依據

本公司主要產品為工業電腦，業務單位主係依據新產品之開發進度、客戶訂單之需求及銷售預測，並考量產能規劃及過去歷史經驗作為依據，訂定年度銷售目標。

### 3.對公司未來財務業務之可能影響及因應計畫

因工業電腦應用範圍廣泛，舉凡交通、環境監控、醫療、車載及工廠自動化等領域，均能滿足市場各種需求，本公司主要產品包含嵌入式電腦平台、人機界面、平板電腦等多功能選擇之工業電腦及其周邊相關產品，除標準品供客戶多元化選擇外，亦同時配合客戶之特殊需求提供客製化產品或 OEM/ODM 之專案服務，未來展望工業 4.0 所帶來之物聯網、智慧電網及智能城市等商機，將隨時注意市場需求變動情勢，持續深耕舊有客戶及開發新客戶，預期未來本公司營運狀況將穩定成長，遂而維持穩定良好之財務狀況。

### 三、現金流量

#### 1.最近年度現金流量變動之分析說明：

單位：新台幣仟元

項目\年度	104 年度	105 年度	增(減)金額
營業活動現金流入(出)	51,858	69,215	17,357
投資活動現金流入(出)	(11,286)	(19,951)	(8,665)
籌資活動現金流入(出)	(9,211)	28,868	38,079
淨現金流入(流出)數	31,361	78,132	46,771

最近年度現金流量變動之主要原因如下：

- 營業活動現金流入增加：主係105年度營業獲利及應收帳款收款情形良好所致。
- 投資活動現金流出增加：主係105年度將現金轉作銀行定存及購置機器設備所致。
- 籌資活動現金流入增加：主係105年度辦理現金增資發行新股所致。

資料來源：經會計師查核簽證之財務報告，均採用國際財務報導準則。

#### 2.流動性不足之改善計劃：本公司尚無流動性不足之情形。

#### 3.未來一年現金流動分析：

單位：新台幣仟元

期初現金餘額	預計全年來自營業活動淨現金流量	預計全年現金流(出)入量	現金剩餘(不足)數額	現金不足之補救措施	
				投資計畫	融資計畫
(1)	(2)	(3)	(1)+(2)-(3)		
243,465	35,380	37,096	280,561	-	-

預計未來一年現金流量變動情形分析：

- 營業活動：預計106年度獲利能持續成長，並使營業活動產生淨現金流入。
- 投資活動：預計106年度將依營運需求購置不動產及設備，使投資活動呈現淨現金流出。
- 融資活動：預計106年度擬辦理上櫃前現金增資以充實營運資金，使融資活動呈現淨現金流入。

預計現金不足額之補救措施及流動性分析：不適用。

#### 四、最近年度重大資本支出對財務業務之影響：最近年度之資本支出主係以自有資金支應廠房搬遷而添購之機器設備，惟金額尚不重大，均未達新台幣三億元或達實收資本額20%以上，且對本公司之財務業務並無重大影響。

#### 五、最近年度轉投資政策、其獲利或虧損之主要原因、改善計畫及未來一年投資計畫

##### 1.本公司轉投資政策

本公司專注於本業，轉投資政策係以工業電腦及相關重要零組件之海外銷售據點作為投資標的，並由相關執行部門遵循內部控制制度「投資循環」及「取得或處分資產處理辦法」等程序執行，上述內控辦法或程序已經董事會或股東會決議通過；另本公司為提升對轉投資公司之監督管理，於內部控制制度中訂定「對子公司之監理辦法」，針對其資訊揭露、財務、業務、存貨及財務之管理制定相關規範，使本公司之轉投資事業得以發揮最大效用。



## 2.最近年度轉投資獲利或虧損之主要原因及改善計畫

單位：新台幣仟元

轉投資公司 名稱	持股比率 (%)	105年度認列之 投資利益(損失)	獲利或虧損原因	改善計畫
Elite Lands (MAU) Co., Ltd.	100%	(4,231)	主係認列Aplex Technology (MAU) Inc. 投資損失所致。	-
Aplex Technology (MAU) Inc.	100%	(4,116)	主係認列品富電子科技 (上海)有限公司投資損 失所致。	-
品富電子科技有限公司	100%	(4,116)	主係專案結束,訂單減少 所致。	1、持續開發客戶。 2、增加產品曝光度。
Aplextec (SAMOA) Technology Inc.	100%	1,148	主係認列轉投資公司 Aplex Technology Inc.及 Adotech (SAMOA) Technology Inc.投資利 益所致。	-
Adotech (SAMOA) Technology Inc.	100%	7,237	主係認列維准電子科技 (深圳)有限公司投資利 益所致。	-
Aplex Technology Inc.	100%	(8,469)	主係美國市場拓展速度 較緩,銷售情形不如預 期,加上專案訂單出貨延 遲所致。	1.持續開發美國客戶。 2.增加經銷據點。 3.增加產品曝光度。
維准電子科技有限公司	100%	7,237	主係業績暢旺,持續獲利 所致。	-

## 3.未來一年投資計畫：

本公司未來將視市場景氣趨勢、集團業務策略及財務資金狀況，於適當時機擬定新投資計畫。

## 六、最近年度及截至年報刊印日止之風險事項分析評估：

### 1.利率、匯率變動、通貨膨脹情形對公司損益之影響及未來因應措施

#### (1)利率變動對公司損益之影響及未來因應措施

本公司為支應營運需求而有短期借款，利息支出主要來自銀行借款之利息費用。本公司 104 年度及 105 年之利息費用分別為 94 仟元及 43 仟元，其佔營業收入比重分別為 0.02% 及 0.01%，比重相當微小。整體而言，利率變動對本公司營收及獲利之影響尚屬有限，惟未來本公司仍將定期評估銀行借款利率，並與銀行保持密切聯繫以取得較優惠之利率；此外，本公司財務穩健、債信良好，資金規劃以保守穩健為原則，預計未來利率變動對本公司整體營運不致產生重大影響。

#### (2)匯率變動對公司損益之影響及未來因應措施

本公司 104 年度及 105 年外銷比率分別為 90.27% 及 92.64%，外銷收款以美金為主，雖部分原材料進貨係以美金支付，惟仍無法達到完全避險之效果。本公司 104 及 105 年度之兌換利益分別為 3,876 仟元及 564 仟元，佔各期營業收入之比例為 0.70% 及 0.10%，影響比例較低，尚不致對本公司營收及獲利造成重大不利之影響，惟隨本公司營運規模之成長，匯率變動對公司之營運仍有其潛在之影響，故本公司將持續採取以下措施，藉以降低匯率變動對公司損益產生之影響：

- a. 蒐集匯率變動相關資料，隨時注意其走勢及變化，並與銀行保持密切聯繫，以適時針對潛在風險提出因應對策。
- b. 帳上維持必要之外幣安全水位，超過安全部分之外幣，適時轉換為新台幣，降低匯兌風險。
- c. 強化與國內供應商關係，視匯率走勢適度以外幣支付貨款，以降低匯兌風險。
- d. 適時對已確定的未來銷貨採取預售遠匯進行避險。

### (3)通貨膨脹情形對公司損益之影響及未來因應措施

本公司之營收及獲利未因通貨膨脹而產生重大變動。若因通貨膨脹導致進貨成本提高，本公司將適當調整銷貨價格及掌握上游原物料與關鍵零組件的價格變化情形，以降低因成本變動影響公司損益之風險。

## 2.從事高風險、高槓桿投資、資金貸與他人、背書保證及衍生性商品交易之政策、獲利或虧損之主要原因及未來因應措施

### (1)從事高風險、高槓桿投資之政策、獲利或虧損之主要原因及未來因應措施

本公司成立至今皆專注於本業之經營，且財務政策以穩健保守為原則，並無從事高風險、高槓桿投資之情事。

### (2)有關資金貸與他人之政策、獲利或虧損之主要原因及未來因應措施

本公司資金貸與他人之行為僅限於對本公司之子公司，以及與本公司具有業務往來或短期融通資金必要之公司或行號，並遵守本公司「資金貸與他人管理辦法」之規定，辦理資金融通作業。本公司最近年度及截至年報刊印日止，除因應 100% 持股轉投資子公司 Apex Technology Inc.營運需求而對其資金貸與外，並無其他資金貸與他人情事，上述交易之作業已依本公司之「資金貸與他人管理辦法」執行，對本公司合併財務報表之獲利或虧損尚無影響，而本公司日後從事資金貸與亦將繼續遵從前開規定，期以降低風險。

### (3)有關背書保證之政策、獲利或虧損之主要原因及未來因應措施

本公司背書保證之行為僅限於對本公司之關係企業及具有業務往來之公司，並遵守本公司「背書保證管理辦法」之規定，辦理背書保證作業。本公司最近年度及截至年報刊印日止，僅基於子公司營運需求，而有對 100% 轉投資子公司維准電子科技(深圳)有限公司背書保證情事，且相關之交易作業已依所訂之「背書保證管理辦法」執行，對本公司合併財務報表之獲利或虧損應無重大影響，另本公司日後從事背書保證亦將繼續遵從前開規定，期以降低風險。

### (4)有關衍生性商品交易之政策、獲利或虧損之主要原因及未來因應措施

本公司未曾參與衍生性商品交易，日後若從事衍生性商品交易將遵從所訂之「從事衍生性商品交易處理程序」之規定，期以降低風險。

## 3.未來研發計畫及預計投入之研發費用

本公司藉由內部教育訓練、經驗傳承及良好之知識管理制度累積研發團隊實力，並且加強原料及產品之規劃與研發創新能力。目前本公司從事研發之主要範圍係以開

發新產品為主，並持續不斷提升現有技術能力及生產效率、向上提昇產品開發能力，以提供客戶更高品質之產品及服務，未來亦將持續投入軟硬體整合以提升產品附加價值，且隨著物聯網及工業 4.0 產業趨勢，朝向智能化領域發展，並深耕車載、船用、防爆及醫療等利基型垂直產業應用領域。

本公司 104 年度及 105 年研發費用分別為 36,817 仟元及 35,142 仟元，佔各期營業收入比例為 6.69% 及 6.27%，未來預計投入之研發費用視新產品及新技術開發進度逐項編列，並持續投入研發資源，以開發符合市場與客戶需求之新產品，確保公司之競爭優勢。

#### 4. 國內外重要政策及法律變動對公司財務業務之影響及因應措施

本公司隨時注意重要政策及法律變動之情形，並適時諮詢法務及會計等相關專家之評估、建議及規劃因應措施，以充分掌握並因應市場環境變化。最近年度及截至年報刊印日止，未有對本公司財務業務有重大影響之重要政策及法律變動。

#### 5. 科技改變及產業變化對公司財務業務之影響及因應措施

本公司重視產品研發技術與人才培育，並定期蒐集與分析整體環境變化對公司營運之影響，擬定相關因應對策。本公司向來保持穩健彈性的財務管理，因應環境及產業變化，持續提升創新技術能力保有競爭力，開發各種應用領域產品，要求產品品質及穩定性，以因應科技或產業之變化，做適當經營調整，故科技改變及產業變化對公司財務業務無重大影響。

#### 6. 企業形象改變對企業危機管理之影響及因應措施

本公司一向秉持專業、誠信之永續經營原則，遵守相關法令規定，重視企業形象和風險控管。最近年度及截至年報刊印日止本公司並無企業形象重大改變而造成危機管理之情事。

#### 7. 進行併購之預期效益、可能風險及因應措施

本公司最近年度及截至年報刊印日止，並無併購他公司之計畫。若將來有涉及及併購之情事，將依各項作業規定，秉持審慎之態度進行效益評估及風險控管，以確實保障公司利益及股東權益。

#### 8. 擴充廠房之預期效益、可能風險及因應措施

本公司因應業務成長之需求，於 104 年度擴展工廠規模，廠房空間將由原來之 254 坪擴增為 442 坪，並新增半自動化生產線、無塵室設備及擴充燒機室空間，以期改善生產流程動線，提升產品品質及生產效率，預期將可因應目前所接國際大廠型客戶對工廠之品質要求，提昇客戶滿意度。

另因廠房增大面積為租賃不同之單位使用，如因訂單量之縮減，可適時調整工廠之大小租賃面積，達到最適化之工廠效能。

#### 9. 進貨或銷貨集中所面臨之風險及因應措施

##### (1) 進貨集中所面臨之風險及因應措施

本公司 104 年度及 105 年度對第一大供應商之進貨金額分別佔整體進貨總額之

9.83%及 10.69%，並無進貨集中之情形，惟本公司在原料取得上，長期以來與供應商建立穩健的合作關係，為確保穩定的供貨來源，除向大廠定期進貨外，亦與經銷商建立良好合作關係，以確保採購彈性並分散進貨來源。

## (2)銷貨集中所面臨之風險及因應措施

本公司 104 年度及 105 年度對第一大銷貨客戶之銷貨金額僅佔各期合併營業收入淨額之 9.31%及 11.21%，並無銷貨集中情形，然本公司基於風險控管，除將深耕既有主要客戶外，亦積極拓展新客戶，且定期持續評估客戶財務狀況以降低風險，故不致有銷貨集中之風險。

## 10.董事、監察人或持股超過百分之十之大股東，股權之大量移轉或更換對公司之影響、風險及因應措施

本公司於 105 年 6 月 13 日日全面改選董事及監察人，選任 7 席董事(含 3 席獨立董事)及 3 席監察人，對本公司經營權尚無影響，且截至年報刊印日止，本公司之董事、監察人或持股超過百分之十之大股東並無股權大量移轉情形。

## 11.經營權之改變對公司之影響、風險及因應措施

截至年報刊印日止，本公司並無經營權異動之情事。

## 12.訴訟或非訟事件，應列明公司及公司董事、監察人、總經理、實質負責人、持股比例超過百分之十之大股東及從屬公司已判決確定或尚在繫屬中之重大訴訟、非訟或行政爭訟事件，其結果可能對股東權益或證券價格有重大影響者，應揭露其系爭事實、標的金額、訴訟開始日期、主要涉訟當事人及截至年報刊印日止之處理情形：

本公司董事、監察人、總經理、實質負責人、持股比例超過百分之十之大股東及從屬公司，最近二年度及截至年報刊印日止，除法人董事南京資訊股份有限公司(以下簡稱「南京資訊」)有以下所述事件外，並無其他已判決確定或目前尚在繫屬中之訴訟、非訟或行政爭訟事件。有關南京資訊之訴訟及非訟事件說明如下：

(1)南京資訊於 95 年起向取吉太原印刷工業股份有限公司(下稱取吉公司)承租系爭房屋作為廠房使用，並給付取吉公司押租金 2,148,000 元，期滿後南京資訊即騰空搬離系爭房屋，並向取吉公司起訴請求返還扣除南京資訊尚未繳交之 104 年 6 月份租金 797,000 元後之押租保證金，並加計因取吉公司致南京資訊遭處以罰鍰之 12,000 元，共計 1,363,000 予南京資訊。本案經一審臺灣新北地方法院三重簡易庭以 104 年度重簡字第 1204 號判決取吉公司應給付南京資訊 1,351,000 元，然取吉公司不服提出上訴，並經二審臺灣新北地方法院駁回其上訴確定。

(2)南京資訊為興建廠房，於 100 年 9 月 30 日與統勝工業股份有限公司(下稱統勝公司)簽訂不動產買賣契約書(下稱系爭買賣契約)，由南京資訊以總價金 2 億 2388 萬元向統勝公司購買統勝公司所有系爭土地及其上房屋，並已履行完畢，後南京資訊發現統勝公司交付之系爭土地，有部分之土地遭系爭圍牆占用之瑕疵，且係因可歸責於統勝公司之事由而未依債之本旨為給付，以致延誤興建廠房計畫，遂起訴請求其所受損害，共計 518 萬 3499 元。本案業經臺灣高等法院以 102 年度上字第 919 號民事判決由南京資訊及統勝公司和解在案。

綜上，本公司法人董事南京資訊之上述訴訟案件係為其本身之訴訟，故上開案件之訴訟不論結果為何，均不致對於本公司之股東權益或證券價格產生重大影響。

13.其他重要風險及因應措施：無。

七、其他重要事項：無。

## 捌、特別記載事項

### 一、關係企業相關資料：

#### (一) 合併營業報告書—關係企業概況

##### 1. 關係企業組織圖

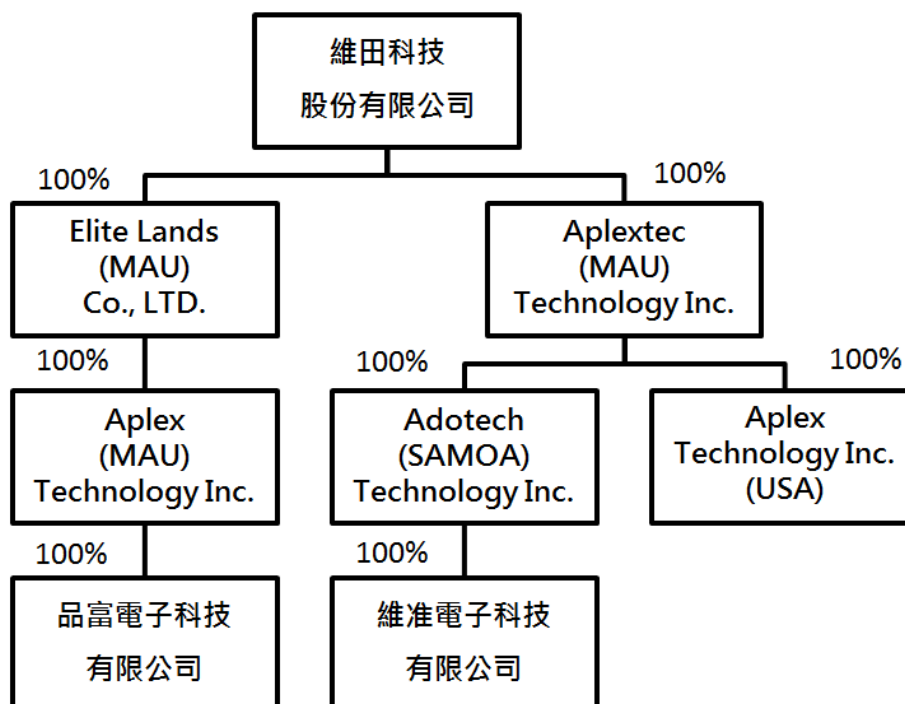

##### 2. 各關係企業基本資料

單位：新台幣仟元

企業名稱	設立日期	地址	實收資本	主要營運項目
Elite Lands (MAU) Co., Ltd.	03/19/2004	Suite 802, St James Court, St Denis Street, Port Louis, Mauritius	20,122	投資控股
Aplextec (SAMOA) Technology Inc.	01/14/2008	Portcullis TrustNet Chambers P.O. BOX 1225, Apia, Samoa	62,493	投資控股
Aplex Technology (MAU) Inc.	04/21/2004	Suite 802, St James Court, St Denis Street, Port Louis, Mauritius	16,246	投資控股
Adotech (SAMOA) Technology Inc.	01/14/2008	Portcullis TrustNet Chambers P.O. BOX 1225, Apia, Samoa	31,020	投資控股
Aplex Technology Inc.	11/11/2013	2065 Martin Ave., Suite 107 Santa Clara, CA 95050	31,473	銷售電腦週邊產品
維准電子科技(深圳)有限公司	04/08/2008	518054 中国深圳市南山区眾冠红花岭工业南区五区三栋 2F	31,020	生產電腦週邊產品
品富電子科技(上海)有限公司	09/14/2004	200233 中國上海市徐汇区桂林路396号中核浦原科技园3号楼601室	16,246	銷售電腦週邊產品

##### 3. 推定有控制從屬關係者，其相同股東資料：不適用。

4. 各關係企業董事、監察人及總經理資料

105 年 12 月 31 日

企業名稱	職稱	姓名或代表人	持有股份	
			股數	持有比例
Elite Lands (MAU) Co., Ltd.	董事長	魏秀鳳	-	-
Aplextec (SAMOA) Technology Inc.	董事長	魏秀鳳	-	-
Aplex Technology (MAU) Inc.	董事長	魏秀鳳	-	-
Adotech (SAMOA) Technology Inc.	董事長	魏秀鳳	-	-
Aplex Technology Inc.	董事長	李傳德	-	-
Aplex Technology Inc.	總經理	David Kok	-	-
維准電子科技(深圳)有限公司	董事長	魏秀鳳	-	-
維准電子科技(深圳)有限公司	總經理	陳宏瑞	-	-
維准電子科技(深圳)有限公司	監察人	李素貞	-	-
品富電子科技(上海)有限公司	董事長	魏秀鳳	-	-
品富電子科技(上海)有限公司	總經理	李傳德	-	-
品富電子科技(上海)有限公司	監察人	李素貞	-	-

5. 各關係企業營業概況

105 年 12 月 31 日；單位:新台幣仟元

企業名稱	資本額	資產總值	負債總額	淨值	營業收入	營業利益	本期損益 (稅後)	每股盈餘 (元)稅後
Elite Lands (MAU) Co., Ltd.	20,112	8,972	0	8,972	0	0	(4,116)	(6.64)
Aplextec (SAMOA) Technology Inc.	62,493	40,973	0	40,973	0	0	(1,234)	(0.62)
Aplex Technology (MAU) Inc.	16,246	8,967	0	8,967	0	0	(4,116)	(8.23)
Adotech (SAMOA) Technology Inc.	31,020	42,262	0	42,262	0	0	7,237	7.24
Aplex Technology Inc.	31,473	15,154	16,465	(1,311)	32,742	(8,132)	(8,469)	(8.55)
維准電子科技 (深圳)有限公司	31,020	62,709	20,472	42,237	142,973	8,628	7,237	註二
品富電子科技 (上海)有限公司	16,246	11,210	2,243	8,967	20,118	(3,792)	(4,116)	註二

註一：資產負債科目以 105/12/31 匯率、損益科目以 105 年度平均匯率換算；資本額及本期損益以財報數計算。

註二：係有限公司未發行股份，故不適用。

6. 關係企業之背書保證、資金貸與他人及從事衍生性商品交易資訊

企業名稱	背書保證	資金貸與	從事衍生性商品交易
Elite Lands (MAU) Co., Ltd.	無此情形	無此情形	無此情形
Aplextec (SAMOA) Technology Inc.	無此情形	無此情形	無此情形
Aplex Technology (MAU) Inc.	無此情形	無此情形	無此情形
Adotech (SAMOA) Technology Inc.	無此情形	無此情形	無此情形
Aplex Technology Inc.	無此情形	無此情形	無此情形
維准電子科技(深圳)有限公司	無此情形	無此情形	無此情形
品富電子科技(上海)有限公司	無此情形	無此情形	無此情形

(二) 關係企業合併財務報表：應納入編製關係企業合併財務報表之子公司，與依國際會計準則第二十七號應納入編製母子公司合併財務報表之公司均相同，且關係企業合併財務報表所應揭露相關資訊於母子公司合併財務報表中均已揭露，並出具聲明書(請參閱第 97 頁)，故未另行編製關係企業合併財務報表。

(三) 關係企業報告書：無。

二、最近年度及截至年報刊印日止，私募有價證券辦理情形：無此情形。

三、最近年度及截至年報刊印日止子公司持有或處分本公司股票情形：無此情形。

四、其他必要補充說明事項：無。

玖、最近年度及截至年報刊印日止，發生證券交易法第三十六條第三項第二款所定對股東權益或證券價格有重大影響之事項：無此情形。



關係企業合併財務報告聲明書

本公司 105 年度（自 105 年 1 月 1 日至 12 月 31 日止）依「關係企業合併營業報告書關係企業合併財務報表及關係報告書編製準則」應納入編製關係企業合併財務報表之公司與依國際財務報導準則第 10 號應納入編製母子公司合併財務報表之公司均相同，且關係企業合併財務報表所應揭露相關資訊於前揭母子公司合併財務報表中均已揭露，爰不再另行編製關係企業合併財務報表。

特此聲明

公司名稱：維田科技股份有限公司

負責人：李 傳 德

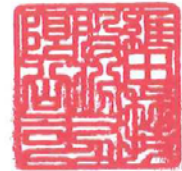

中 華 民 國 106 年 3 月 21 日

維田科技股份有限公司

個體財務報告暨會計師查核報告  
民國105及104年度

地址：新北市中和區平河里建一路186號15樓之1

電話：(02)8226-2881

## § 目 錄 §

項	目 頁	次	個 體 財 務 報 告 附 註 編 號
一、封 面	1		-
二、目 錄	2		-
三、會 計 師 查 核 報 告	3		-
四、個 體 資 產 負 債 表	4		-
五、個 體 綜 合 損 益 表	5~6		-
六、個 體 權 益 變 動 表	7		-
七、個 體 現 金 流 量 表	8~9		-
八、個 體 財 務 報 表 附 註			
(一) 公 司 沿 革	10		一
(二) 通 過 財 務 報 告 之 日 期 及 程 序	10		二
(三) 新 發 布 及 修 訂 準 則 及 解 釋 之 適 用	10~14		三
(四) 重 大 會 計 政 策 之 彙 總 說 明	14~23		四
(五) 重 大 會 計 判 斷、估 計 及 假 設 不 確 定 性 之 主 要 來 源	23		五
(六) 重 要 會 計 項 目 之 說 明	24~41		六~二二
(七) 關 係 人 交 易	41~42		二三
(八) 質 押 之 資 產	42		二四
(九) 重 大 或 有 負 債 及 未 認 列 之 合 約 承 諾	-		-
(十) 重 大 之 災 害 損 失	-		-
(十一) 重 大 之 期 後 事 項	-		-
(十二) 其 他	42~43		二五
(十三) 附 註 揭 露 事 項	44~49		二六
1. 重 大 交 易 事 項 相 關 資 訊			
2. 轉 投 資 事 業 相 關 資 訊			
3. 大 陸 投 資 資 訊			
(十四) 部 門 資 訊	-		-
九、重 要 會 計 項 目 明 細 表	50~59		-

### 會計師查核報告

維田科技股份有限公司 公鑒：

維田科技股份有限公司民國 105 年及 104 年 12 月 31 日之個體資產負債表，暨民國 105 年及 104 年 1 月 1 日至 12 月 31 日之個體綜合損益表、個體權益變動表及個體現金流量表，業經本會計師查核竣事。上開個體財務報表之編製係管理階層之責任，本會計師之責任則為根據查核結果對上開個體財務報表表示意見。

本會計師係依照會計師查核簽證財務報表規則及一般公認審計準則規劃並執行查核工作，以合理確信個體財務報表有無重大不實表達。此項查核工作包括以抽查方式獲取個體財務報表所列金額及所揭露事項之查核證據、評估管理階層編製個體財務報表所採用之會計原則及所作之重大會計估計，暨評估個體財務報表整體之表達。本會計師相信此項查核工作可對所表示之意見提供合理之依據。

依本會計師之意見，第一段所述個體財務報表在所有重大方面係依照證券發行人財務報告編製準則編製，足以允當表達維田科技股份有限公司民國 105 年及 104 年 12 月 31 日之個體財務狀況，暨民國 105 年及 104 年 1 月 1 日至 12 月 31 日之個體財務績效與個體現金流量。

維田科技股份有限公司民國 105 年度個體財務報表重要會計科目明細表，主要係供補充分析之用，亦經本會計師採用第二段所述之查核程序予以查核。據本會計師之意見，該等明細表在所有重大方面與第一段所述個體財務報表相關資訊一致。

勤業眾信聯合會計師事務所

會計師 施 錦 川



會計師 鄭 得 羨



證券暨期貨管理委員會核准文號  
台財證六字第 0930128050 號

金融監督管理委員會核准文號  
金管證審字第 1000028068 號

中 華 民 國 106 年 3 月 21 日

維田科技股份有限公司  
個體資產負債表

民國 105 年及 104 年 12 月 31 日

單位：新台幣仟元

代 碼	資 產	105年12月31日		104年12月31日	
		金 額	%	金 額	%
	<b>流動資產</b>				
1100	現金及約當現金(附註四及六)	\$ 199,015	45	\$ 129,892	34
1147	無活絡市場之債務工具投資—流動(附註四、七及二四)	41,600	9	29,000	8
1170	應收票據及帳款淨額(附註四、五及八)	39,624	9	38,859	10
1180	應收帳款—關係人淨額(附註四、五及二三)	5,714	1	16,782	4
1200	其他應收款—關係人(附註二三)	11,096	3	16,413	4
130X	存貨(附註四、五及九)	77,497	18	93,032	24
1470	其他流動資產(附註二三)	5,201	1	8,708	2
11XX	流動資產總計	<u>379,747</u>	<u>86</u>	<u>332,686</u>	<u>86</u>
	<b>非流動資產</b>				
1550	採用權益法之投資(附註四及十)	42,468	10	31,236	8
1600	不動產、廠房及設備(附註四、五及十一)	13,404	3	13,397	3
1801	電腦軟體(附註四)	1,005	-	1,629	-
1840	遞延所得稅資產(附註四及十八)	2,421	1	3,299	1
1920	存出保證金	2,127	-	2,127	1
1995	長期預付費用	1,396	-	1,916	1
15XX	非流動資產總計	<u>62,821</u>	<u>14</u>	<u>53,604</u>	<u>14</u>
1XXX	資 產 總 計	<u>\$ 442,568</u>	<u>100</u>	<u>\$ 386,290</u>	<u>100</u>
	<b>負債及權益</b>				
	<b>流動負債</b>				
2100	短期借款(附註十二)	\$ -	-	\$ 5,000	1
2170	應付票據及帳款(附註十三)	30,602	7	31,782	8
2180	應付帳款—關係人(附註二三)	3,769	1	8,428	2
2219	其他應付款(附註十四)	27,879	6	29,973	8
2230	本期所得稅負債(附註四及十八)	3,636	1	5,485	2
2355	應付租賃款—流動(附註四)	153	-	-	-
2399	其他流動負債	1,965	1	2,662	1
21XX	流動負債總計	<u>68,004</u>	<u>16</u>	<u>83,330</u>	<u>22</u>
	<b>非流動負債</b>				
2570	遞延所得稅負債(附註四及十八)	246	-	250	-
2613	應付租賃款—非流動(附註四)	583	-	-	-
25XX	非流動負債總計	<u>829</u>	<u>-</u>	<u>250</u>	<u>-</u>
2XXX	負債總計	<u>68,833</u>	<u>16</u>	<u>83,580</u>	<u>22</u>
	<b>權益(附註十六)</b>				
	<b>股本</b>				
3110	普通股股本	247,847	56	202,847	52
3140	預收股本	-	-	22,261	6
3100	股本合計	<u>247,847</u>	<u>56</u>	<u>225,108</u>	<u>58</u>
	<b>資本公積</b>				
3211	資本公積	70,117	16	21,759	6
	<b>保留盈餘</b>				
3310	法定盈餘公積	12,821	3	8,634	2
3320	特別盈餘公積	2,651	-	2,651	1
3350	未分配盈餘	43,418	10	43,263	11
3300	保留盈餘總計	<u>58,890</u>	<u>13</u>	<u>54,548</u>	<u>14</u>
	<b>其他權益</b>				
3410	國外營運機構財務報表換算之兌換差額(附註四)	( 3,119)	( 1)	1,295	-
3XXX	權益總計	<u>373,735</u>	<u>84</u>	<u>302,710</u>	<u>78</u>
	<b>負債與權益總計</b>	<u>\$ 442,568</u>	<u>100</u>	<u>\$ 386,290</u>	<u>100</u>

後附之附註係本個體財務報告之一部分。

董事長：李傳德



經理人：李傳德



會計主管：李素貞





維田科技股份有限公司

個體綜合損益表

民國 105 年及 104 年 1 月 1 日至 12 月 31 日

單位：新台幣仟元，惟  
每股盈餘為元

代 碼		105年度		104年度	
		金 額	%	金 額	%
4000	營業收入（附註四及二三）	\$ 513,352	100	\$ 506,306	100
5000	營業成本（附註九、十七及二三）	<u>354,036</u>	<u>69</u>	<u>331,985</u>	<u>66</u>
5900	營業毛利	159,316	31	174,321	34
5910	聯屬公司間已（未）實現利益（附註四）	<u>2,373</u>	<u>1</u>	( <u>2,551</u> )	-
5950	已實現營業毛利淨額	<u>161,689</u>	<u>32</u>	<u>171,770</u>	<u>34</u>
	營業費用（附註十七）				
6100	推銷費用	39,047	8	42,852	9
6200	管理費用	48,316	9	57,210	11
6300	研究發展費用	<u>20,360</u>	<u>4</u>	<u>16,424</u>	<u>3</u>
6000	營業費用合計	<u>107,723</u>	<u>21</u>	<u>116,486</u>	<u>23</u>
6900	營業淨利	<u>53,966</u>	<u>11</u>	<u>55,284</u>	<u>11</u>
	營業外收入及支出				
7100	利息收入（附註二三）	718	-	608	-
7110	租金收入	146	-	121	-
7190	其他收入	127	-	833	-
7230	外幣兌換（損失）利益（附註四及二五）	( 1,422)	-	3,256	1
7530	處分固定資產損失（附註四）	-	-	( 74)	-
7590	什項支出	-	-	( 19)	-

（接次頁）

(承前頁)

代 碼		105年度		104年度	
		金 額	%	金 額	%
7510	利息費用	(\$ 45)	-	(\$ 94)	-
7700	採用權益法認列之子公司 損益之份額(附註四 及十)	( 3,083)	( 1)	( 7,874)	( 2)
7000	營業外收入及支出 合計	( 3,559)	( 1)	( 3,243)	( 1)
7900	稅前淨利	50,407	10	52,041	10
7950	所得稅費用(附註四及十八)	8,889	2	10,178	2
8200	本期淨利	41,518	8	41,863	8
	其他綜合損益				
8360	後續可能重分類至損益 之項目				
8361	國外營運機構財務 報表換算之兌換 差額(附註四)	( 4,414)	( 1)	( 1,427)	-
8500	本期綜合損益總額	\$ 37,104	7	\$ 40,436	8
	淨利歸屬於：				
8610	母公司業主	\$ 41,518	8	\$ 41,863	8
8620	非控制權益	-	-	-	-
8600		\$ 41,518	8	\$ 41,863	8
	綜合損益總額歸屬於				
8710	母公司業主	\$ 37,104	7	\$ 40,436	8
8720	非控制權益	-	-	-	-
8700		\$ 37,104	7	\$ 40,436	8
	每股盈餘(附註十九)				
9750	基 本	\$ 1.68		\$ 2.10	
9850	稀 釋	\$ 1.67		\$ 2.07	

後附之附註係本個體財務報告之一部分。

董事長：李傳德



經理人：李傳德



會計主管：李素貞





緯田科技股份有限公司  
個體權益變動表

民國 105 年及 104 年 1 月 1 日至 12 月 31 日

單位：除另予註明者外，係新台幣千元

代碼	104 年 1 月 1 日餘額	保				留		盈		其他權益項目		權	益	總	額
		本	公	積	法	定	盈	公	積	特	別				
	\$		\$		\$		\$		\$		\$		\$		\$
股 普 通 股 \$ 176,706	-	-	31,810	-	4,009	-	2,651	-	( 4,009)	-	-	-	-	-	-
B1 提列法定盈餘公積	-	-	-	-	4,009	-	-	-	( 4,009)	-	-	-	-	-	-
B5 普通股現金股利	-	-	-	-	-	-	-	-	( 17,671)	-	-	-	-	( 17,671)	-
B9 普通股股票股利	17,671	-	-	-	-	-	-	-	( 17,671)	-	-	-	-	-	-
E1 現金增資	-	22,261	396	-	-	-	-	-	-	-	-	-	-	22,657	-
N1 員工認股權計劃下發行新股	8,470	-	16,059	-	-	-	-	-	-	-	-	-	-	24,529	-
C15 資本公積配發現金股利	-	-	( 26,506)	-	-	-	-	-	-	-	-	-	-	( 26,506)	-
D1 104 年度淨利	-	-	-	-	-	-	-	-	-	-	-	-	-	41,863	-
D3 104 年度稅後其他綜合損益	-	-	-	-	-	-	-	-	-	-	-	-	( 1,427)	( 1,427)	-
Z1 104 年 12 月 31 日餘額	202,847	22,261	21,759	8,634	4,187	2,651	2,651	43,263	1,295	1,295	302,710	-	-	-	-
B1 提列法定盈餘公積	-	-	-	-	4,187	-	-	-	( 4,187)	-	-	-	-	-	-
B5 普通股現金股利	-	-	-	-	-	-	-	-	( 37,176)	-	-	-	-	( 37,176)	-
E1 現金增資	45,000	( 22,261)	60,750	-	-	-	-	-	-	-	-	-	-	83,489	-
C15 資本公積配發現金股利	-	-	( 12,392)	-	-	-	-	-	-	-	-	-	-	( 12,392)	-
D1 105 年度淨利	-	-	-	-	-	-	-	41,518	-	-	-	-	-	41,518	-
D3 105 年度稅後其他綜合損益	-	-	-	-	-	-	-	-	-	-	-	-	( 4,414)	( 4,414)	-
Z1 105 年 12 月 31 日餘額	\$ 247,847	\$ 247,847	\$ 70,117	\$ 12,821	\$ 2,651	\$ 2,651	\$ 43,418	\$ 43,418	\$ 43,418	\$ 43,418	\$ 373,735	\$ 373,735	\$ 373,735	\$ 373,735	\$ 373,735

後附之附註係本個體財務報告之一部分。



經理人：李傳德



會計主管：李素貞



董事長：李傳德



維田科技股份有限公司

個體現金流量表

民國 105 年及 104 年 1 月 1 日至 12 月 31 日

單位：新台幣仟元

代 碼		105年度	104年度
	營業活動之現金流量		
A10000	本期稅前淨利	\$ 50,407	\$ 52,041
A20010	不影響現金流量之收益費損項目		
A20100	折舊費用	5,363	4,312
A20200	攤銷費用	3,959	2,536
A20900	利息費用	45	94
A21200	利息收入	( 718)	( 608)
A21900	員工認股權酬勞成本	-	12,220
A22300	採用權益法認列之關聯企業損失之份額	3,083	7,874
A22500	處分及報廢不動產、廠房及設備損失	-	74
A23900	與關聯企業之(已)未實現利益	( 2,373)	2,551
A30000	與營業活動相關之資產/負債變動數		
A31150	應收票據及帳款增加	( 765)	( 4,431)
A31160	應收帳款—關係人減少(增加)	11,068	( 11,776)
A31200	存貨減少(增加)	15,535	( 9,446)
A31230	長期預付費用增加	( 2,585)	( 1,246)
A31240	其他流動資產減少	3,968	1,941
A32150	應付票據及帳款(減少)增加	( 1,180)	584
A32160	應付帳款—關係人(減少)增加	( 4,659)	4,687
A32180	其他應付款(減少)增加	( 841)	3,429
A32230	其他流動負債(減少)增加	( 697)	645
A33000	營運產生之現金流入	79,610	65,481
A33100	收取之利息	257	407
A33300	支付之利息	( 45)	( 94)
A33500	支付之所得稅	( 9,864)	( 10,356)
AAAA	營業活動之淨現金流入	<u>69,958</u>	<u>55,438</u>

(接次頁)

(承前頁)

代 碼		105年度	104年度
	投資活動之現金流量		
B00600	取得無活絡市場之債務工具投資	(\$ 12,600)	\$ -
B00700	處分無活絡市場之債務工具投資	-	9,900
B01800	取得採用權益法之投資	( 16,356)	-
B02700	購置不動產、廠房及設備	( 5,834)	( 10,439)
B02800	處分不動產、廠房及設備價款	-	300
B03800	存出保證金增加	-	( 225)
B04200	其他應收款—關係人減少 (增加)	5,317	( 16,413)
B04500	取得電腦軟體	( 230)	( 1,627)
BBBB	投資活動之淨現金流出	( 29,703)	( 18,504)
	籌資活動之現金流量		
C00100	短期借款減少	( 5,000)	-
C04000	應付租賃款減少	( 53)	-
C04500	發放現金股利	( 49,568)	( 44,177)
C04600	發行本公司新股	83,489	22,261
C04800	員工執行認股權	-	12,705
CCCC	籌資活動之淨現金流入 (出)	28,868	( 9,211)
EEEE	本期現金及約當現金增加數	69,123	27,723
E00100	期初現金及約當現金餘額	129,892	102,169
E00200	期末現金及約當現金餘額	\$ 199,015	\$ 129,892

後附之附註係本個體財務報告之一部分。

董事長：李傳德



經理人：李傳德



會計主管：李素貞



維田科技股份有限公司

個體財務報表附註

民國 105 年及 104 年 1 月 1 日至 12 月 31 日

(除另註明外，金額以新台幣仟元為單位)

一、公司沿革

維田科技股份有限公司（以下簡稱本公司）於 93 年 4 月 21 日奉經濟部核准設立，並於 93 年 4 月 29 日取得營利事業登記證後開始營業，所營業務主要係工業電腦主機板及相關產品之研發及設計、事務機器製造及零配件之批發與零售等。

本公司股票自 105 年 2 月起經財團法人中華民國證券櫃檯買賣中心核准，於該中心之興櫃股票櫃檯買賣。

本個體財務報告係以本公司之功能性貨幣新台幣表達。

二、通過財務報告之日期及程序

本個體財務報告於 106 年 3 月 21 日經董事會通過。

三、新發布及修訂準則及解釋之適用

- (一) 尚未生效之證券發行人財務報告編製準則及經金融監督管理委員會（以下稱「金管會」）認可將於 106 年適用之國際財務報導準則（IFRS）、國際會計準則（IAS）、解釋（IFRIC）及解釋公告（SIC）

依據金管會發布之金管證審字第 1050050021 號及金管證審字第 1050026834 號函，本公司將自 106 年度開始適用業經國際會計準則理事會（IASB）發布且經金管會認可 106 年適用之 IFRS、IAS、IFRIC 及 SIC（以下稱「IFRSs」）及相關證券發行人財務報告編製準則修正規定。

<u>新發布 / 修正 / 修訂準則及解釋</u>	<u>IASB 發布之生效日(註1)</u>
「2010-2012 週期之年度改善」	2014 年 7 月 1 日 (註 2)
「2011-2013 週期之年度改善」	2014 年 7 月 1 日
「2012-2014 週期之年度改善」	2016 年 1 月 1 日 (註 3)
IFRS 10、IFRS 12 及 IAS 28 之修正「投資個體：適用合併報表之例外規定」	2016 年 1 月 1 日

(接次頁)

(承前頁)

<u>新發布／修正／修訂準則及解釋</u>	<u>IASB發布之生效日(註1)</u>
IFRS 11之修正「聯合營運權益之取得」	2016年1月1日
IFRS 14「管制遞延帳戶」	2016年1月1日
IAS 1之修正「揭露倡議」	2016年1月1日
IAS 16及IAS 38之修正「可接受之折舊及攤銷方法之闡釋」	2016年1月1日
IAS 16及IAS 41之修正「農業：生產性植物」	2016年1月1日
IAS 19之修正「確定福利計畫：員工提撥金」	2014年7月1日
IAS 27之修正「單獨財務報表中之權益法」	2016年1月1日
IAS 36之修正「非金融資產可回收金額之揭露」	2014年1月1日
IAS 39之修正「衍生工具之約務更替與避險會計之持續適用」	2014年1月1日
IFRIC 21「公課」	2014年1月1日

註1：除另註明外，上述新發布／修正／修訂準則或解釋係於各該日期以後開始之年度期間生效。

註2：給與日於2014年7月1日以後之股份基礎給付交易開始適用IFRS 2之修正；收購日於2014年7月1日以後之企業合併開始適用IFRS 3之修正；IFRS 13於修正時即生效。其餘修正係適用於2014年7月1日以後開始之年度期間。

註3：除IFRS 5之修正推延適用於2016年1月1日以後開始之年度期間外，其餘修正係追溯適用於2016年1月1日以後開始之年度期間。

適用上述修正後證券發行人財務報告編製準則及106年適用之IFRSs規定將不致造成本公司會計政策之重大變動。

(二) 國際會計準則理事會 (IASB) 已發布但尚未經金管會認可之IFRSs

本公司未適用下列業經IASB發布但未經金管會認可之IFRSs。截至本財務報告通過發布日止，除IFRS 9及IFRS 15應自107年度開始適用外，金管會尚未發布其他準則生效日。

<u>新發布／修正／修訂準則及解釋</u>	<u>IASB發布之生效日(註1)</u>
「2014-2016週期之年度改善」	註2
IFRS 2之修正「股份基礎給付交易之分類與衡量」	2018年1月1日

(接次頁)

(承前頁)

<u>新發布 / 修正 / 修訂準則及解釋</u>	<u>IASB發布之生效日(註1)</u>
IFRS 9「金融工具」	2018年1月1日
IFRS 9及IFRS 7之修正「強制生效日及過渡揭露」	2018年1月1日
IFRS 10及IAS 28之修正「投資者與其關聯企業或合資間之資產出售或投入」	未定
IFRS 15「客戶合約之收入」	2018年1月1日
IFRS 15之修正「IFRS 15之闡釋」	2018年1月1日
IFRS 16「租賃」	2019年1月1日
IAS 7之修正「揭露倡議」	2017年1月1日
IAS 12之修正「未實現損失之遞延所得稅資產之認列」	2017年1月1日
IAS 40之修正「投資性不動產之轉換」	2018年1月1日
IFRIC 22「外幣交易與預收付對價」	2018年1月1日

註1：除另註明外，上述新發布 / 修正 / 修訂準則或解釋係於各該日期以後開始之年度期間生效。

註2：IFRS 12之修正係追溯適用於2017年1月1日以後開始之年度期間；IAS 28之修正係追溯適用於2018年1月1日以後開始之年度期間。

#### 1. IFRS 9「金融工具」

##### 金融資產之認列及衡量

就金融資產方面，所有原屬於IAS 39「金融工具：認列與衡量」範圍內之金融資產後續衡量係以攤銷後成本衡量或以公允價值衡量。IFRS 9對金融資產之分類規定如下。

本公司投資之債務工具，若其合約現金流量完全為支付本金及流通在外本金金額之利息，分類及衡量如下：

- (1) 以收取合約現金流量為目的之經營模式而持有該金融資產，則該金融資產係以攤銷後成本衡量。此類金融資產後續係按有效利率認列利息收入於損益，並持續評估減損，減損損益認列於損益。
- (2) 藉由收取合約現金流量與出售金融資產而達成目的之經營模式而持有該金融資產，則該金融資產係以透過其他綜合損益按公允價值衡量。此類金融資產後續係按有效利率認

列利息收入於損益，並持續評估減損，減損損益與兌換損益亦認列於損益，其他公允價值變動則認列於其他綜合損益。於該金融資產除列或重分類時，原先累積於其他綜合損益之公允價值變動應重分類至損益。

本公司投資非屬前述條件之金融資產，係以公允價值衡量，公允價值變動認列於損益。惟本公司得選擇於原始認列時，將非持有供交易之權益投資指定為透過其他綜合損益按公允價值衡量。此類金融資產除股利收益認列於損益外，其他相關利益及損失係認列於其他綜合損益，後續無須評估減損，累積於其他綜合損益之公允價值變動亦不重分類至損益。

#### 金融資產之減損

IFRS 9 改採用「預期信用損失模式」認列金融資產之減損。以攤銷後成本衡量之金融資產、強制透過其他綜合損益按公允價值衡量之金融資產、應收租賃款、IFRS 15「來自客戶合約之收入」產生之合約資產或放款承諾及財務保證合約，係認列備抵信用損失。若前述金融資產之信用風險自原始認列後並未顯著增加，則其備抵信用損失係按未來 12 個月之預期信用損失衡量。若前述金融資產之信用風險自原始認列後已顯著增加且非低信用風險，則其備抵信用損失係按剩餘存續期間之預期信用損失衡量。但未包括重大財務組成部分之應收帳款必須按存續期間之預期信用損失衡量備抵信用損失。

此外，原始認列時已有信用減損之金融資產，本公司考量原始認列時之預期信用損失以計算信用調整後之有效利率，後續備抵信用損失則按後續預期信用損失累積變動數衡量。

#### 過渡規定

IFRS 9 生效時，首次適用日前已除列之項目不得適用。金融資產之分類、衡量與減損應追溯適用，惟本公司無須重編比較期間，並將首次適用之累積影響數認列於首次適用日。

## 2. IFRS 16「租賃」

IFRS 16 係規範租賃之會計處理，該準則將取代 IAS 17「租賃」及相關解釋。

於適用 IFRS 16 時，若本公司為承租人，除小額租賃及短期租賃得選擇採用類似 IAS 17 之營業租賃處理外，其他租賃皆應於個體資產負債表上認列使用權資產及租賃負債。個體綜合損益表應分別表達使用權資產之折舊費用及租賃負債按有效利息法所產生之利息費用。在個體現金流量表中，償付租賃負債之本金金額表達為籌資活動，支付利息部分則列為營業活動。

對於本公司為出租人之會計處理預計無重大影響。

IFRS 16 生效時，本公司得選擇追溯適用至比較期間或將首次適用之累積影響數認列於首次適用日。

除上述影響外，截至本個體財務報告通過發布日止，本公司仍持續評估其他準則、解釋之修正對財務狀況與財務績效之影響，相關影響待評估完成時予以揭露。

## 四、重大會計政策之彙總說明

### (一) 遵循聲明

本個體財務報告係依照證券發行人財務報告編製準則編製。

### (二) 編製基礎

除按公允價值衡量之金融工具外，本個體財務報告係依歷史成本基礎編製。

公允價值衡量依照相關輸入值之可觀察程度及重要性分為第 1 等級至第 3 等級：

1. 第 1 等級輸入值：係指於衡量日可取得之相同資產或負債於活躍市場之報價（未經調整）。
2. 第 2 等級輸入值：係指除第 1 等級之報價外，資產或負債直接（亦即價格）或間接（亦即由價格推導而得）之可觀察輸入值。
3. 第 3 等級輸入值：係指資產或負債之不可觀察之輸入值。

本公司於編製個體財務報告時，對投資子公司係採權益法處理。為使本個體財務報告之本年度損益、其他綜合損益及權益與本

公司合併財務報告中歸屬於本公司業主之本年度損益、其他綜合損益及權益相同，個體基礎與合併基礎下若干會計處理差異係調整「採用權益法之投資」及「採用權益法之子公司、關聯企業及合資損益份額」。

### (三) 資產與負債區分流動與非流動之標準

流動資產包括：

1. 主要為交易目的而持有之資產；
2. 預期於資產負債表日後 12 個月內實現之資產；及
3. 現金及約當現金（但不包括於資產負債表日後逾 12 個月用以交換或清償負債而受到限制者）。

流動負債包括：

1. 主要為交易目的而持有之負債；
2. 於資產負債表日後 12 個月內到期清償之負債，以及
3. 不能無條件將清償期限遞延至資產負債表日後至少 12 個月之負債。

非屬上述流動資產或流動負債者，係分類為非流動資產或非流動負債。

### (四) 外 幣

本公司編製財務報告時，以本公司功能性貨幣以外之貨幣（外幣）交易者，依交易日匯率換算為功能性貨幣記錄。

外幣貨幣性項目於每一資產負債表日以收盤匯率換算。因交割貨幣性項目或換算貨幣性項目產生之兌換差額，於發生當期認列於損益。

以公允價值衡量之外幣非貨幣性項目係以決定公允價值當日之匯率換算，所產生之兌換差額列為當期損益，惟屬公允價值變動認列於其他綜合損益者，其產生之兌換差額列於其他綜合損益。

以歷史成本衡量之外幣非貨幣性項目係以交易日之匯率換算，不再重新換算。

於編製個體財務報告時，本公司國外營運機構（包含營運所在國家或使用之貨幣與本公司不同之子公司、關聯企業、合資或分公



司)之資產及負債以每一資產負債表日匯率換算為新台幣。收益及費損項目係以當期平均匯率換算，所產生之兌換差額列於其他綜合損益。

若本公司處分國外營運機構之所有權益，或處分國外營運機構之子公司部分權益但喪失控制，或處分國外營運機構之聯合協議或關聯企業後之保留權益係金融資產並按金融工具之會計政策處理，所有與該國外營運機構相關之累計兌換差額將重分類至損益。

若部分處分國外營運機構之子公司未導致喪失控制，係按比例將累計兌換差額併入權益交易計算，但不認列為損益。在其他任何部分處分國外營運機構之情況下，累計兌換差額則按處分比例重分類至損益。

#### (五) 存 貨

存貨包括原料、物料、製成品及在製品。存貨係以成本與淨變現價值孰低衡量，比較成本與淨變現價值時，除同類別存貨外，係以個別項目為基礎。淨變現價值係指在正常情況下之估計售價減除至完工尚需投入之估計成本及完成出售所需之估計成本後之餘額。存貨成本之計算係採加權平均法。

#### (六) 投資子公司

本公司採用權益法處理對子公司之投資。

子公司係指本公司具有控制之個體（含結構型個體）。

權益法下，投資原始依成本認列，取得日後帳面金額係隨本公司所享有之子公司損益及其他綜合損益份額與利潤分配而增減。此外，針對本公司可享有子公司其他權益之變動係按持股比例認列。

當本公司對子公司所有權權益之變動未導致喪失控制者，係作為權益交易處理。投資帳面金額與所支付或收取對價之公允價值間之差額，係直接認列為權益。

當本公司對子公司之損失份額等於或超過其在該子公司之權益（包括權益法下子公司之帳面金額及實質上屬於本公司對該子公司淨投資組成部分之其他長期權益）時，係繼續按持股比例認列損失。

取得成本超過本公司於取得日所享有子公司可辨認資產及負債淨公允價值份額之數額列為商譽，該商譽係包含於該投資之帳面金額且不得攤銷；本公司於取得日所享有子公司可辨認資產及負債淨公允價值份額超過取得成本之數額列為當期收益。

本公司評估減損時，係以財務報告整體考量現金產生單位並比較其可回收金額與帳面金額。嗣後若資產可回收金額增加時，將減損損失之迴轉認列為利益，惟資產於減損損失迴轉後之帳面金額，不得超過該項資產在未認列減損損失之情況下，減除應提列攤銷後之帳面金額。歸屬於商譽之減損損失不得於後續期間迴轉。

當喪失對子公司控制時，本公司係按喪失控制日之公允價值衡量其對前子公司之剩餘投資，剩餘投資之公允價值及任何處分價款與喪失控制當日之投資帳面金額之差額，列入當期損益。此外，於其他綜合損益中所認列與該子公司有關之所有金額，其會計處理係與本公司直接處分相關資產或負債所必須遵循之基礎相同。

本公司與子公司之順流交易未實現損益於個體財務報告予以銷除。本公司與子公司之逆流及側流交易所產生之損益，僅在與本公司對子公司權益無關之範圍內，認列於個體財務報告。

#### (七) 不動產、廠房及設備

不動產、廠房及設備係以成本認列，後續以成本減除累計折舊及累計減損損失後之金額衡量。

不動產、廠房及設備於耐用年限內按直線基礎，對每一重大部分單獨提列折舊。本公司至少於每一年度結束日對估計耐用年限、殘值及折舊方法進行檢視，並推延適用會計估計變動之影響。

不動產、廠房及設備除列時，淨處分價款與該資產帳面金額間之差額係認列於損益。

#### (八) 無形資產

##### 1. 單獨取得

單獨取得之有限耐用年限無形資產原始以成本衡量，後續係以成本減除累計攤銷及累計減損損失後之金額衡量。無形資產於耐用年限內按直線基礎進行攤銷，並且至少於每一年度結

東日對估計耐用年限、殘值及攤銷方法進行檢視，並推延適用會計估計變動之影響。非確定耐用年限無形資產係以成本減除累計減損損失列報。

## 2. 除 列

無形資產除列時，淨處分價款與該資產帳面金額間之差額係認列於當期損益。

### (九) 有形及無形資產之減損

本公司於每一資產負債表日評估是否有任何跡象顯示有形及無形資產（商譽除外）可能已減損。若有任一減損跡象存在，則估計該資產之可回收金額。倘無法估計個別資產之可回收金額，本公司估計該資產所屬現金產生單位之可回收金額。共用資產係依合理一致基礎分攤至最小現金產生單位群組。

針對非確定耐用年限及尚未可供使用之無形資產，至少每年及有減損跡象時進行減損測試。

可回收金額為公允價值減出售成本與其使用價值之較高者。個別資產或現金產生單位之可回收金額若低於其帳面金額時，將該資產或現金產生單位之帳面金額調減至其可回收金額，減損損失係認列於損益。

當減損損失於後續迴轉時，該資產或現金產生單位之帳面金額調增至修訂後之可回收金額，惟增加後之帳面金額以不超過該資產或現金產生單位若未於以前年度認列減損損失時所決定之帳面金額（減除攤銷或折舊）。減損損失之迴轉係認列於損益。

### (十) 金融工具

金融資產與金融負債於本公司成為該工具合約條款之一方時認列於個體資產負債表。

原始認列金融資產與金融負債時，若金融資產或金融負債非屬透過損益按公允價值衡量者，係按公允價值加計直接可歸屬於取得或發行金融資產或金融負債之交易成本衡量。直接可歸屬於取得或發行透過損益按公允價值衡量之金融資產或金融負債之交易成本，則立即認列為損益。

## 1. 金融資產

金融資產之慣例交易係採交易日會計認列及除列。

### (1) 衡量種類

本公司所持有之金融資產種類為放款及應收款。

#### 放款及應收款

放款及應收款（包括應收帳款、現金及約當現金與無活絡市場之債務工具投資）係採用有效利息法按攤銷後成本減除減損損失後之金額衡量，惟短期應收帳款之利息認列不具重大性之情況除外。

約當現金包括自取得日起 3 個月內、高度流動性、可隨時轉換成定額現金且價值變動風險甚小之定期存款，係用於滿足短期現金承諾。

### (2) 金融資產之減損

除透過損益按公允價值衡量之金融資產外，本公司係於每一資產負債表日評估其他金融資產是否有減損客觀證據，當有客觀證據顯示，因金融資產原始認列後發生之單一或多項事項，致使金融資產之估計未來現金流量受損失者，該金融資產即已發生減損。

按攤銷後成本列報之金融資產，如應收票據及帳款及應收帳款－關係人，該資產若經個別評估未有客觀減損證據，另再集體評估減損。應收款集體存在之客觀減損證據可能包含本公司過去收款經驗，以及與應收款拖欠有關之可觀察全國性或區域性經濟情勢變化。

按攤銷後成本列報之金融資產之減損損失金額係該資產帳面金額與估計未來現金流量按該金融資產原始有效利率折現之現值間之差額。

按攤銷後成本列報之金融資產於後續期間減損損失金額減少，且經客觀判斷該減少與認列減損後發生之事項有關，則先前認列之減損損失直接或藉由調整備抵帳戶予以

迴轉認列於損益，惟該迴轉不得使金融資產帳面金額超過若未認列減損情況下於迴轉日應有之攤銷後成本。

所有金融資產之減損損失係直接自金融資產之帳面金額中扣除，惟應收帳款係藉由備抵帳戶調降其帳面金額。當判斷應收帳款無法收回時，係沖銷備抵帳戶。原先已沖銷而後續收回之款項則貸記備抵帳戶。除因應收帳款無法收回而沖銷備抵帳戶外，備抵帳戶帳面金額之變動認列於損益。

### (3) 金融資產之除列

本公司僅於對來自金融資產現金流量之合約權利失效，或已移轉金融資產且該資產所有權之幾乎所有風險及報酬已移轉予其他企業時，始將金融資產除列。

於一金融資產整體除列時，其帳面金額與所收取對價加計已認列於其他綜合損益之任何累計利益或損失之總和間之差額係認列於損益。

## 2. 金融負債

### (1) 後續衡量

所有金融負債係以有效利息法按攤銷後成本衡量。

### (2) 金融負債之除列

除列金融負債時，其帳面價值與所支付對價間之差額認列為損益。

## (十一) 收入認列

收入係按已收或應收對價之公允價值衡量，並扣除估計之客戶退貨、折扣及其他類似之折讓。

### 商品之銷售

銷售商品係於下列條件完全滿足時認列收入：

1. 本公司已將商品所有權之重大風險及報酬移轉予買方；
2. 本公司對於已經出售之商品既不持續參與管理，亦未維持有效控制；
3. 收入金額能可靠衡量；

4. 與交易有關之經濟效益很有可能流入本公司；及
5. 與交易有關之已發生或將發生之成本能可靠衡量。

## (十二) 租賃

當租賃條款係移轉附屬於資產所有權之幾乎所有風險與報酬予承租人，則將其分類為融資租賃。所有其他租賃則分類為營業租賃。

### 1. 本公司為出租人

營業租賃之租賃收益係按直線基礎於相關租賃期間內認列為收益。因協商與安排營業租賃所產生之原始直接成本，係加計至出租資產之帳面金額，並按直線基礎於租賃期間內認列為費用。

### 2. 合併公司為承租人

融資租賃係以各期最低租賃給付現值總額或租賃開始日租賃資產公允價值較低者作為成本入帳，並同時認列應付租賃款負債。

每期所支付租賃款之隱含利息列為當期財務費用，若可直接歸屬於符合要件之資產者，則予以資本化。

營業租賃給付係按直線基礎於租賃期間內認列為費用。

## (十三) 員工福利

### 1. 短期員工福利

短期員工福利相關負債係以換取員工服務而預期支付之非折現金額衡量。

### 2. 退職後福利

確定提撥計劃之退休金係於員工提供服務之期間將應提撥之退休金數額認列為費用。

## (十四) 員工認股權

員工認股權係按給與日權益工具之公允價值及預期既得之最佳估計數量，於既得期間內以直線基礎認列費用，並同時調整資本公積一員工認股權。若其於給與日立即既得，係於給與日全數認列費用。

本公司於每一資產負債表日修正預期既得之員工認股權估計數量。若有修正原估計數量，其影響數係認列為損益，使累計費用反映修正之估計數，並相對調整資本公積—員工認股權。

## (十五) 所得稅

所得稅費用係當期所得稅及遞延所得稅之總和。

### 1. 當期所得稅

依所得稅法規定計算之未分配盈餘加徵 10% 所得稅列為股東會決議年度之所得稅費用。

以前年度應付所得稅之調整，列入當期所得稅。

### 2. 遞延所得稅

遞延所得稅係依帳載資產及負債帳面金額與計算課稅所得之課稅基礎二者所產生之暫時性差異計算。

遞延所得稅負債一般係就所有應課稅暫時性差異予以認列，而遞延所得稅資產則於很有可能於可預見之未來不會迴轉者除外。與此類投資有關之可減除暫時性差異，僅於其很有可能於可預見之未來預期將迴轉的範圍內，予以認列遞延所得稅資產。

與投資子公司、關聯企業及聯合協議相關之應課稅暫時性差異皆認列遞延所得稅負債，惟本公司若可控制暫時性差異迴轉之時點，且該暫時性差異很有可能於可預見之未來不會迴轉者除外。與此類投資有關之可減除暫時性差異，僅於其很有可能於可預見之未來預期將迴轉的範圍內，予以認列遞延所得稅資產。

遞延所得稅資產之帳面金額於每一資產負債表日予以重新檢視，並針對已不再很有可能於可預見之未來不會迴轉者，調減帳面金額。原未認列為遞延所得稅資產者，亦於每一資產負債表日予以重新檢視，並在未來很有可能於可預見之未來預期將迴轉的範圍內，予以認列遞延所得稅資產。

遞延所得稅資產及負債係以預期負債清償或資產實現當期之稅率衡量，該稅率係以資產負債表日已立法或已實質性立法之稅率及稅法為基礎。遞延所得稅負債及資產之衡量係反映本

公司於資產負債表日預期回收或清償其資產及負債帳面金額之方式所產生之租稅後果。

### 3. 本年度之當期及遞延所得稅

當期及遞延所得稅係認列於損益，惟與認列於其他綜合損益或直接計入權益之項目相關之當期及遞延所得稅係分別認列於其他綜合損益或直接計入權益。

## 五、重大會計判斷、估計及假設不確定性之主要來源

本公司於採用會計政策時，對於不易自其他來源取得相關資訊者，管理階層必須基於歷史經驗及其他攸關之因素作出相關之判斷、估計及假設。實際結果可能與估計有所不同。

管理階層將對估計與基本假設持續檢視。若估計之修正僅影響當期，則於修正當期認列；若會計估計之修正同時影響當期及未來期間，則於修正當期及未來期間認列。

### (一) 應收票據及帳款之估計減損

當有客觀證據顯示減損跡象時，本公司考量未來現金流量之估計。減損損失之金額係以該資產之帳面金額及估計未來現金流量（排除尚未發生之未來信用損失）按該金融資產之原始有效利率折現之現值間的差額衡量。若未來實際現金流量少於預期，可能會產生重大減損損失。

### (二) 不動產、廠房及設備之耐用年限

如上述附註四(七)所述，本公司於每一資產負債表日檢視不動產、廠房及設備之估計耐用年限。

### (三) 存貨之減損

存貨淨變現價值係正常營業過程中之估計售價減除至完工尚需投入之估計成本及完成出售所需之估計成本後之餘額估計，該等估計係依目前市場狀況及類似產品之歷史銷售經驗評估，市場情況之改變可能重大影響該等估計結果。



六、現金及約當現金

	105年12月31日	104年12月31日
庫存現金	\$ 302	\$ 324
銀行存款		
活期存款	197,606	128,527
支票存款	<u>1,107</u>	<u>1,041</u>
	<u>\$ 199,015</u>	<u>\$ 129,892</u>

七、無活絡市場之債務工具投資－流動

	105年12月31日	104年12月31日
原始到期日超過3個月之定期存款	<u>\$ 41,600</u>	<u>\$ 29,000</u>

無活絡市場之債務工具投資質押之資訊，參閱附註二四。

八、應收票據及帳款

	105年12月31日	104年12月31日
應收票據	\$ 211	\$ 2,551
應收帳款	<u>39,413</u>	<u>36,323</u>
	39,624	38,874
減：備抵呆帳	<u>-</u>	( <u>15</u> )
	<u>\$ 39,624</u>	<u>\$ 38,859</u>

本公司對商品銷售之平均授信期間為月結 15-30 天。於決定應收票據及帳款可回收性時，本公司考量應收票據及帳款自原始授信日至資產負債表日信用品質之任何改變。本公司備抵呆帳係參考交易對方過去拖欠記錄及分析其目前財務狀況，以估計無法回收之金額。

於資產負債表日已逾期但本公司尚未認列備抵呆帳之應收帳款，因其信用品質並未重大改變，本公司管理階層認為仍可回收其金額，本公司對該等應收帳款並未持有任何擔保品或其他信用增強保障。

(一) 應收帳款之帳齡分析如下：

	105年12月31日	104年12月31日
0~60 天	\$ 38,507	\$ 37,015
61~90 天	897	1,669
91~120 天	77	122
121 天以上	<u>143</u>	<u>68</u>
合    計	<u>\$ 39,624</u>	<u>\$ 38,874</u>

以上係以立帳日為基準進行之帳齡分析。

(二) 已逾期但未減損應收帳款之帳齡分析如下：

	105年12月31日	104年12月31日
0~60天	\$ 1,250	\$ -
61~90天	-	-
91~120天	-	56
121天以上	<u>86</u>	<u>30</u>
合 計	<u>\$ 1,336</u>	<u>\$ 86</u>

以上係以逾期天數為基準進行之帳齡分析。

(三) 應收帳款之備抵呆帳變動資訊如下：

	個 別 評 估 減 損 損 失	群 組 評 估 減 損 損 失	合 計
104年1月1日餘額	\$ -	\$ 406	\$ 406
加：本年度提列呆帳費用	-	6	6
減：本年度實際沖銷	<u>-</u>	<u>(397)</u>	<u>(397)</u>
104年12月31日餘額	<u>\$ -</u>	<u>\$ 15</u>	<u>\$ 15</u>
105年1月1日餘額	\$ -	\$ 15	\$ 15
減：本年度迴轉呆帳費用	<u>-</u>	<u>(15)</u>	<u>(15)</u>
105年12月31日餘額	<u>\$ -</u>	<u>\$ -</u>	<u>\$ -</u>

## 九、存 貨

	105年12月31日	104年12月31日
製成品	\$ 6,454	\$ 9,308
在製品	8,361	8,689
原 料	62,177	74,960
物 料	97	75
在途存貨	<u>408</u>	<u>-</u>
	<u>\$ 77,497</u>	<u>\$ 93,032</u>

105 及 104 年度與存貨相關之銷貨成本分別為 354,036 仟元及 331,985 仟元。

105 及 104 年度之銷貨成本包括存貨跌價損失 2,844 仟元及 4,503 仟元。

十、採用權益法之投資

投資子公司

被投資公司	105年12月31日		104年12月31日	
	原始投資成本	帳面金額	原始投資成本	帳面金額
非上市(櫃)公司				
APLEXTEC (SAMOA) TECHNOLOGY INC.	\$ 62,493	\$ 33,628	\$ 46,137	\$ 17,776
ELITE LAND CO., LTD.	20,122	8,833	20,122	13,453
預付長期投資款	<u>7</u>	<u>7</u>	<u>7</u>	<u>7</u>
	<u>\$ 82,622</u>	<u>\$ 42,468</u>	<u>\$ 66,266</u>	<u>\$ 31,236</u>

本公司於資產負債表日對子公司之所有權權益及表決權百分比如下：

	105年12月31日	104年12月31日
APLEXTEC (SAMOA) TECHNOLOGY INC.	100%	100%
ELITE LAND CO., LTD.	100%	100%

(一) 採用權益法認列之子公司損益之份額之內容如下：

	105年度	104年度
APLEXTEC (SAMOA) TECHNOLOGY INC.	\$ 1,148	(\$ 6,052)
ELITE LAND CO., LTD.	( <u>4,231</u> )	( <u>1,822</u> )
	<u>(\$ 3,083)</u>	<u>(\$ 7,874)</u>

105及104年度採用權益法認列之子公司之損益之份額，係依據各子公司同期間經會計師查核之財務報表認列。

(二) APLEXTEC (SAMOA) TECHNOLOGY INC. (以下簡稱“APLEXTEC”)係於97年5月成立於薩摩亞，主要係做為本公司轉投資中國大陸生產工業電腦週邊產品基地之控股公司；本公司另於103年9月增加對APLEXTEC之投資，以作為本公司轉投資美國銷售工業電腦週邊產品基地之用。於104年12月31日之投資金額為美金1,500仟元(折合新台幣46,137仟元)，本公司於105年1月增加投資美金500仟元(折合新台幣16,356仟元)，故截至105年12月31日之投資金額為美金2,000仟元(折合新台幣62,493仟元)。

(三) ELITE LAND CO., LTD.係於 94 年 5 月成立於模里西斯，主要係做為本公司轉投資中國大陸銷售工業電腦週邊產品基地之控股公司。截至 105 年及 104 年 12 月 31 日之投資金額均為美金 620 仟元（折合新台幣 20,122 仟元），另有美金 200 元（折合新台幣 7 仟元）帳列預付長期投資款。

#### 十一、不動產、廠房及設備

	建築物	機器設備	辦公設備	生財器具	租賃資產	其他 固定資產	合計
<u>成 本</u>							
104 年 1 月 1 日餘額	\$ 3,966	\$ 2,851	\$ 4,342	\$ 1,517	\$ -	\$ 7,585	\$ 20,261
增 添	6,430	1,011	1,536	-	-	2,715	11,692
處 分	( 624)	-	( 91)	-	-	-	( 715)
104 年 12 月 31 日餘額	<u>\$ 9,772</u>	<u>\$ 3,862</u>	<u>\$ 5,787</u>	<u>\$ 1,517</u>	<u>\$ -</u>	<u>\$ 10,300</u>	<u>\$ 31,238</u>
<u>累計折舊</u>							
104 年 1 月 1 日餘額	\$ 2,335	\$ 2,425	\$ 2,691	\$ 1,186	\$ -	\$ 5,233	\$ 13,870
折舊費用	915	253	858	182	-	2,104	4,312
處 分	( 250)	-	( 91)	-	-	-	( 341)
104 年 12 月 31 日餘額	<u>\$ 3,000</u>	<u>\$ 2,678</u>	<u>\$ 3,458</u>	<u>\$ 1,368</u>	<u>\$ -</u>	<u>\$ 7,337</u>	<u>\$ 17,841</u>
104 年 12 月 31 日淨額	<u>\$ 6,772</u>	<u>\$ 1,184</u>	<u>\$ 2,329</u>	<u>\$ 149</u>	<u>\$ -</u>	<u>\$ 2,963</u>	<u>\$ 13,397</u>
<u>成 本</u>							
105 年 1 月 1 日餘額	\$ 9,772	\$ 3,862	\$ 5,787	\$ 1,517	\$ -	\$ 10,300	\$ 31,238
增 添	1,277	-	264	-	789	3,040	5,370
處 分	-	-	( 431)	-	-	-	( 431)
105 年 12 月 31 日餘額	<u>\$ 11,049</u>	<u>\$ 3,862</u>	<u>\$ 5,620</u>	<u>\$ 1,517</u>	<u>\$ 789</u>	<u>\$ 13,340</u>	<u>\$ 36,177</u>
<u>累計折舊</u>							
105 年 1 月 1 日餘額	\$ 3,000	\$ 2,678	\$ 3,458	\$ 1,368	\$ -	\$ 7,337	\$ 17,841
折舊費用	1,715	368	886	86	53	2,255	5,363
處 分	-	-	( 431)	-	-	-	( 431)
105 年 12 月 31 日餘額	<u>\$ 4,715</u>	<u>\$ 3,046</u>	<u>\$ 3,913</u>	<u>\$ 1,454</u>	<u>\$ 53</u>	<u>\$ 9,592</u>	<u>\$ 22,773</u>
105 年 12 月 31 日淨額	<u>\$ 6,334</u>	<u>\$ 816</u>	<u>\$ 1,707</u>	<u>\$ 63</u>	<u>\$ 736</u>	<u>\$ 3,748</u>	<u>\$ 13,404</u>

由於 105 及 104 年度並無任何減損跡象，故本公司未進行減損評估。

本公司之不動產、廠房及設備係以直線基礎按下列耐用年數計提折舊：

建築物	5年
機器設備	3至5年
辦公設備	3至5年
生財器具	5年
其他固定資產	2至4年
租賃資產	5年

## 十二、短期借款

	105年12月31日	104年12月31日
擔保借款	\$ -	\$ 4,500
信用借款	-	500
	<u>\$ -</u>	<u>\$ 5,000</u>

(一) 本公司之擔保借款係由財團法人中小企業信用保證基金提供保證。

(二) 銀行週轉性借款之利率於 104 年 12 月 31 日為 1.83%-1.9%。

## 十三、應付票據及應付帳款

	105年12月31日	104年12月31日
應付帳款	<u>\$ 30,602</u>	<u>\$ 31,782</u>

本公司應付帳款主要係應付廠商之貨款。

## 十四、其他應付款

	105年12月31日	104年12月31日
應付費用		
應付薪資及年獎	\$ 15,663	\$ 15,479
應付勞務費	3,850	1,576
應付員工分紅	3,835	3,960
應付保險費	917	714
應付運費	814	2,401
應付董監酬勞	548	566
應付退休金	298	283
應付軟體服務費	-	528
應付其他	<u>1,828</u>	<u>3,057</u>
	27,753	28,564
應付設備款	-	1,253
其他應付款	<u>126</u>	<u>156</u>
	<u>\$ 27,879</u>	<u>\$ 29,973</u>

## 十五、退職後福利計畫

### 確定提撥計畫

本公司所適用「勞工退休金條例」之退休金制度，係屬政府管理之確定提撥退休計畫，依員工每月薪資 6% 提撥退休金至勞工保險局之個人專戶。

## 十六、權益

### (一) 股本

#### 普通股

	105年12月31日	104年12月31日
額定股數(仟股)	<u>40,000</u>	<u>40,000</u>
額定股本	<u>\$ 400,000</u>	<u>\$ 400,000</u>
已發行且已收足股款之股數 (仟股)	<u>24,785</u>	<u>20,285</u>
已發行股本	<u>\$ 247,847</u>	<u>\$ 202,847</u>

已發行之普通股每股面額 10 元，每股享有一表決權及收取股利之權利。

額定股本中供認股權憑證、附認股權憑證或附認股權公司債行使認股權所保留之股本為 2,000 仟股。

截至 104 年 1 月 1 日止，本公司之發行股本為 176,706 仟元，分為 17,671 仟股，每股面額 10 元均為普通股。本公司於 104 年 4 月 30 日因員工以每股 15 元行使認股權證發行新股 847 仟股，每股面額 10 元，並產生資本公積－普通股溢價 16,059 仟元；另於 104 年 5 月 6 日經股東會決議以未分配盈餘 17,671 仟元轉增資發行新股 1,761 仟股，每股 10 元，故截至 104 年 12 月 31 日止，本公司之發行股本為 202,847 仟元，分為 20,285 仟股，每股面額 10 元，均為普通股。

本公司於 104 年 11 月 12 日經董事會決議以 105 年 1 月 5 日為增資基準日，以每股 23.5 元辦理現金增資發行新股 4,500 仟股，每股面額 10 元，並產生資本公積－普通股溢價 60,750 仟元。上述現金增資案業經財團法人中華民國證券櫃檯買賣中心於 104 年 12 月 7 日核准申報生效。故截至 105 年 12 月 31 日止，本公司之發行股本為 247,847 仟元，分為 24,785 仟股，每股面額 10 元，均為普通股。

### (二) 員工認股權

本公司於 104 年 3 月給與員工認股權 850 單位，每一單位可認購普通股一仟股。給與對象為本公司編制內全職正式員工。認股權之存續期間為 1 個月。認股權人或其繼承人若未能於存續期限內行使認股權者，即視為喪失認股權利。認股權行使價格為不低於最近

一期經會計師查核簽證或核閱之財務報告每股淨值或普通股股票面額。認股權發行後，遇有本公司普通股股份發生變動時，認股權行使價格依規定公式予以調整。

員工認股權之相關資訊如下：

員工認股權	104年度	
	單位 ( 仟 )	加權平均執行價格 ( 元 )
期初流通在外	-	\$ -
本期給與	850	15
本期放棄	( 3 )	-
本期執行	( 847 )	15
本期逾期失效	-	-
期末流通在外	-	-
期末可執行	-	-
本期給與之認股權加權平均公允價值 ( 元 )	\$ 13.96	

本公司於 104 年 3 月給與之員工認股權經使用 Black-Scholes 評價模式評價，於 104 年度認列之酬勞成本為 11,824 仟元。評價模式所採用之輸入值如下：

給與日股價	29.06 元
執行價格	15.00 元
預期波動率	29.44%
存續期間	0.042 年
預期股利率	8.60%
無風險利率	0.60%

本公司於 104 年 11 月 12 日經董事會決議現金增資時保留由員工認購之普通股計 450 仟股，經使用 Black-Scholes 評價模式評價，於 104 年度認列之員工酬勞成本為 396 仟元。評價模式所採用之輸入值如下：

給與日股價	21.68 元
執行價格	23.50 元
預期波動率	48.85%
存續期間	0.137 年
預期股利率	8.630%
無風險利率	0.44%

### (三) 資本公積

	105年12月31日	104年12月31日
<u>得用以彌補虧損、發放現金或撥充股本(1)</u>		
股票發行溢價	\$ 69,721	\$ 21,363
<u>僅得用以彌補虧損(2)</u>		
股票發行溢價	44	-
員工認股權失效	352	-
<u>不得作為任何用途(3)</u>		
員工認股權	-	396
	<u>\$ 70,117</u>	<u>\$ 21,759</u>

1. 此類資本公積得用以彌補虧損，亦得於公司無虧損時，用以發放現金或撥充股本，惟撥充股本時每年以實收股本之一定比率為限。
2. 係執行員工認股權時資本公積由員工認股權轉列股票發行溢價，以及員工認股權失效產生之資本公積，此類型資本公積僅可作為彌補虧損之用。
3. 因員工認股權產生之資本公積，不得作為任何用途。

### (四) 保留盈餘及股利政策

依 104 年 5 月公司法之修正，股息及紅利之分派限於股東，員工非屬盈餘分派之對象。本公司已於 105 年 6 月 13 日股東常會決議通過修正章程之盈餘分派政策，並於章程中另外訂定員工酬勞之分派政策。

修正後章程之盈餘分派政策規定，本公司年度總決算如有盈餘，應先提繳稅款、彌補以往虧損，次提 10% 為法定盈餘公積，但法定盈餘公積已達實收資本額時得免繼續提撥，另依相關法令規定提列或迴轉特別盈餘公積後，其餘額加計期初未分配盈餘為股東累積可分配盈餘，盈餘分配比例不得低於當年度可分配數額 40% 為原則，其中現金股利不得低於現金股利及股票股利合計數之 10%，由董事會擬定盈餘分配案，提請股東會決議分派。修正前後章程之員工及董監事酬勞分派政策，參閱附註十七、淨利之(二)員工福利費用。



法定盈餘公積應提撥至其餘額達公司實收股本總額時為止。法定盈餘公積得用以彌補虧損。公司無虧損時，法定盈餘公積超過實收股本總額 25% 之部分除得撥充股本外，尚得以現金分配。

本公司依金管證發字第 1010012865 號函、金管證發字第 1010047490 號函、金管證發字第 1030006415 號及「採用國際財務報導準則 (IFRSs) 後，提列特別盈餘公積之適用疑義問答」等規定提列及迴轉特別盈餘公積。

分配未分配盈餘時，除屬非中華民國境內居住者之股東外，其餘股東可獲配按股利分配日之稅額扣抵比率計算之股東可扣抵稅額。

本公司於 105 年 6 月 13 日及 104 年 5 月 6 日舉行股東常會，分別決議通過 104 及 103 年度盈餘分配案如下：

	盈 餘 分 配 案		每 股 股 利 ( 元 )	
	104年度	103年度	104年度	103年度
法定盈餘公積	\$ 4,187	\$ 4,009	\$ -	\$ -
現金股利	37,176	17,671	1.5	1
股票股利	-	17,671	-	1

另本公司股東常會分別於 105 年 6 月 13 日及 104 年 5 月 6 日決議以資本公積 12,392 仟元及 26,506 仟元發放現金。

本公司 106 年 3 月 21 日董事會擬議 105 年度盈餘分配案如下：

	盈 餘 分 配 案	每 股 股 利 ( 元 )
法定盈餘公積	\$ 4,152	\$ -
特別盈餘公積	468	-
現金股利	37,177	1.5
股票股利	-	-

有關 105 年度之盈餘分配案尚待預計於 106 年 6 月 13 日召開之股東常會決議。

#### (五) 特別盈餘公積

	105年12月31日	104年12月31日
特別盈餘公積	<u>\$ 2,651</u>	<u>\$ 2,651</u>

本公司於首次適用 IFRSs 時，帳列累積換算調整數轉入保留盈餘 4,110 仟元、未休假獎金調減保留盈餘 1,594 仟元及未實現毛利之遞延所得稅改採用買方稅率調增保留盈餘 135 仟元，共計增加保留盈餘 2,651 仟元，已予以提列相同數額之特別盈餘公積。

(六) 其他權益項目

國外營運機構財務報表換算之兌換差額

	<u>105年度</u>	<u>104年度</u>
期初餘額	\$ 1,295	\$ 2,722
換算國外營運機構財務報表 換算之兌換差額	( 4,414 )	( 1,427 )
期末餘額	<u>\$ 3,119</u>	<u>\$ 1,295</u>

十七、淨 利

本期淨利包含以下項目：

(一) 折舊及攤銷

	<u>105年度</u>	<u>104年度</u>
不動產、廠房及設備	\$ 5,363	\$ 4,312
電腦軟體	854	951
長期預付費用	<u>3,105</u>	<u>1,585</u>
合 計	<u>\$ 9,322</u>	<u>\$ 6,848</u>
折舊費用依功能別彙總		
營業成本	\$ 3,962	\$ 2,825
營業費用	<u>1,401</u>	<u>1,487</u>
	<u>\$ 5,363</u>	<u>\$ 4,312</u>
攤銷費用依功能別彙總		
營業成本	\$ 3,307	\$ 1,428
營業費用	<u>652</u>	<u>1,108</u>
	<u>\$ 3,959</u>	<u>\$ 2,536</u>
折舊費用及攤銷費用合計	<u>\$ 9,322</u>	<u>\$ 6,848</u>

(二) 員工福利費用

1. 105 及 104 年度員工酬勞及董監酬勞

	<u>105年度</u>	<u>104年度</u>
短期員工福利		
薪資費用	\$ 72,674	\$ 66,475
員工保險費	6,481	5,821

(接次頁)

(承前頁)

	105年度	104年度
退職後福利(附註十五)		
確定提撥計畫	\$ 3,417	\$ 3,035
股份基礎給付權益交割 (附註十六)	-	12,220
其他員工福利	5,344	4,370
員工福利費用合計	<u>\$ 87,916</u>	<u>\$ 91,921</u>
依功能別彙總		
營業成本	\$ 20,659	\$ 18,571
營業費用	67,257	73,350
	<u>\$ 87,916</u>	<u>\$ 91,921</u>

功能別 性質別	105年度			104年度		
	營業成本	營業費用	合計	營業成本	營業費用	合計
薪資費用	\$ 16,706	\$ 55,968	\$ 72,674	\$ 14,938	\$ 63,757	\$ 78,695
勞健保費用	1,712	4,769	6,481	1,555	4,266	5,821
退休金費用	883	2,534	3,417	806	2,229	3,035
其他員工福利	1,358	3,986	5,344	1,272	3,098	4,370
員工福利費用合計	<u>\$ 20,659</u>	<u>\$ 67,257</u>	<u>\$ 87,916</u>	<u>\$ 18,571</u>	<u>\$ 73,350</u>	<u>\$ 91,921</u>

截至 105 年及 104 年 12 月 31 日止，本公司員工人數分別為 102 人及 99 人，其計算基礎與員工福利費用一致。

依 104 年 5 月修正後公司法及 105 年 6 月經股東會決議之修正章程，本公司係以當年度扣除分派員工及董監酬勞前之稅前利益分別以不低於 5%~15% 及不高於 3% 提撥員工酬勞及董監事酬勞。105 及 104 年度員工酬勞及董監事酬勞分別於 106 年 3 月 21 日及 105 年 3 月 17 日經董事會決議如下：

估列比例

	105年度	104年度
員工酬勞	7%	7%
董監事酬勞	1%	1%

金額

	105年度				104年度			
	現	金	股	票	現	金	股	票
員工酬勞	\$ 3,835			-	\$ 3,960			-
董監事酬勞		548		-		566		-

年度個體財務報告通過發布日後若金額仍有變動，則依會計估計變動處理，於次一年度調整入帳。

104 年度員工酬勞及董監事酬勞之實際配發金額與 104 年度個體財務報告之認列金額並無差異。

有關本公司 106 及 105 年董事會決議之員工酬勞及董監事酬勞資訊，請至台灣證券交易所「公開資訊觀測站」查詢。

## 2. 103 年度員工紅利及董監事酬勞

本公司於 104 年 5 月 6 日舉行股東常會決議通過 103 年度員工紅利及董監事酬勞如下：

	103年度	
	現金紅利	股票紅利
員工紅利	\$ 1,804	\$ -
董監事酬勞	-	-

104 年 5 月 6 日股東常會決議配發之員工紅利及董監事酬勞與 103 年度個體財務報告認列金額並無差異。

有關本公司 104 年股東會決議之員工紅利及董監事酬勞資訊，請至台灣證券交易所「公開資訊觀測站」查詢。

## 十八、繼續營業單位所得稅

### (一) 認列於損益之所得稅費用（利益）主要組成項目

	105年度	104年度
當期所得稅		
本年度產生者	\$ 8,219	\$ 9,493
未分配盈餘加徵	50	74
以前年度之調整	( 254)	( 85)
	<u>8,015</u>	<u>9,482</u>
遞延所得稅		
本年度產生者	<u>874</u>	<u>696</u>
認列於損益之所得稅費用	<u>\$ 8,889</u>	<u>\$ 10,178</u>

會計所得與所得稅費用之調節如下：

	105年度	104年度
繼續營業單位稅前淨利	<u>\$ 50,407</u>	<u>\$ 52,041</u>
稅前淨利按法定稅率計算之 所得稅	\$ 8,569	\$ 8,847
子公司虧損之遞延所得稅影 響數	524	1,339
稅上不可減除之費損	-	3
未分配盈餘加徵	50	74
以前年度之當期所得稅費用 於本年度之調整	( <u>254</u> )	( <u>85</u> )
認列於損益之所得稅費用	<u>\$ 8,889</u>	<u>\$ 10,178</u>

本公司所適用之稅率為 17%。

(二) 本期所得稅負債

	105年12月31日	104年12月31日
應付所得稅	<u>\$ 3,636</u>	<u>\$ 5,485</u>

(三) 遞延所得稅資產與負債

遞延所得稅資產及負債之變動如下：

105 年度

	年 初 餘 額	認 列 於 損 益	年 底 餘 額
<u>遞 延 所 得 稅 資 產</u>			
暫時性差異			
未實現銷貨毛利	\$ 750	(\$ 403)	\$ 347
備抵存貨跌價損失	<u>2,549</u>	<u>(475)</u>	<u>2,074</u>
	<u>\$ 3,299</u>	<u>(\$ 878)</u>	<u>\$ 2,421</u>
<u>遞 延 所 得 稅 負 債</u>			
暫時性差異			
兌換利益	( <u>\$ 250</u> )	<u>\$ 4</u>	( <u>\$ 246</u> )

104 年度

	年 初 餘 額	認 列 於 損 益	年 底 餘 額
<u>遞延所得稅資產</u>			
暫時性差異			
未實現銷貨毛利	\$ 316	\$ 434	\$ 750
備抵存貨跌價損失	1,845	704	2,549
備抵呆帳	1,830	( 1,830)	-
職工福利	11	( 11)	-
	<u>\$ 4,002</u>	<u>(\$ 703)</u>	<u>\$ 3,299</u>
<u>遞延所得稅負債</u>			
暫時性差異			
兌換利益	<u>(\$ 257)</u>	<u>\$ 7</u>	<u>(\$ 250)</u>

(四) 兩稅合一相關資訊

	105年12月31日	104年12月31日
未分配盈餘		
86 年度以前未分配盈餘	\$ -	\$ -
87 年度以後未分配盈餘	<u>43,418</u>	<u>43,263</u>
	<u>\$ 43,418</u>	<u>\$ 43,263</u>
股東可扣抵稅額帳戶餘額	<u>\$ 15,035</u>	<u>\$ 13,912</u>
	105年度 (預計)	104年度
盈餘分配適用之稅額扣抵比率	21.28%	21.13%

(五) 所得稅核定情形

本公司歷年營利事業所得稅結算申報案，業經稅捐稽徵機關核定至 103 年度。

十九、每股盈餘

用以計算每股盈餘之盈餘及普通股加權平均股數如下：

本期淨利

	105年度	104年度
用以計算基本每股盈餘之淨利	<u>\$ 41,518</u>	<u>\$ 41,863</u>
用以計算稀釋每股盈餘之淨利	<u>\$ 41,518</u>	<u>\$ 41,863</u>

股 數	單位：仟股	
	105年度	104年度
用以計算基本每股盈餘之普通股加權平均股數	24,735	19,974
具稀釋作用潛在普通股之影響：		
員工分紅	184	265
用以計算稀釋每股盈餘之普通股加權平均股數	<u>24,919</u>	<u>20,239</u>

若本公司得選擇以股票或現金發放員工分紅，則計算稀釋每股盈餘時，假設員工分紅將採發放股票方式，並於該潛在普通股具有稀釋作用時計入加權平均流通在外股數，以計算稀釋每股盈餘。於次年度股東會決議員工分紅發放股數前計算稀釋每股盈餘時，亦繼續考量該等潛在普通股之稀釋作用。

## 二十、營業租賃協議

不可取消營業租賃之未來最低租賃給付總額如下：

	105年12月31日	104年12月31日
不超過1年	\$ 9,179	\$ 6,228
超過1年但不超過5年	6,128	7,230
	<u>\$ 15,307</u>	<u>\$ 13,458</u>

## 二一、資本風險管理

本公司進行資本管理以確保集團內各企業能夠於繼續經營之前提下，藉由將債務及權益餘額最適化，以使股東報酬極大化。本公司之整體策略並無變化。

本公司資本結構係由本公司之淨債務（即借款減除現金及約當現金）及權益（即股本、資本公積、保留盈餘、其他權益項目）組成。

本公司無其他外部資本規定。

## 二二、金融工具

### (一) 公允價值之資訊－非按公允價值衡量之金融工具

本公司所持有非按公允價值衡量之金融工具係無活絡市場之債務投資工具，本公司管理階層認為非按公允價值衡量之金融資產及金融負債之帳面金額趨近其公允價值或其公允價值無法可靠衡量。

## (二) 財務風險管理目的與政策

本公司主要金融工具包括現金及約當現金、無活絡市場之債務工具投資、應收票據及帳款、應收帳款－關係人、其他應收款－關係人、應付票據及帳款、其他應付款及短期借款。本公司之財務風險管理係為管理與營運有關之財務風險。該等風險包括市場風險(包含匯率風險及利率風險)、信用風險及流動性風險。

財務管理部門不定期對本公司之管理階層提出報告，管理階層依據其職責進行監控風險及政策之執行以減輕風險之暴險。

### 1. 市場風險

本公司之營運活動使本公司承擔之主要財務風險為外幣匯率變動風險(參閱下述(1))以及利率變動風險(參閱下述(2))。

#### (1) 匯率風險

本公司有從事外幣之交易，會因市場匯率波動而存有匯率之暴險。針對匯率風險之管理，本公司定期檢視受匯率影響之資產負債部位，並作適當之調整，以控管外匯波動產生之風險。

本公司主要暴險幣別為美金，故預期具有匯率波動風險。惟部分銀行存款、應收款項及應付款項係以美金計價，故自然產生之避險效果。

本公司於資產負債表日非功能性貨幣計價之貨幣性資產與貨幣性負債帳面金額參閱附註二五。

#### 敏感度分析

本公司主要受到美金匯率波動之影響。

下表詳細說明當新台幣(功能性貨幣)對攸關外幣之匯率增加及減少10%時，本公司之敏感度分析。10%係為本公司內部向主要管理階層報告匯率風險時所使用之敏感度比率，亦代表管理階層對外幣匯率之合理可能變動範圍之評估。敏感度分析僅包括流通在外之外幣貨幣性項目，並將其期末之換算以匯率變動10%予以調整。下表之正數係表示當新台幣相對於各相關貨幣貶值10%時，將使稅前



淨利或權益增加之金額；當新台幣相對於各相關外幣升值10%時，其對稅前淨利或權益之影響將為同金額之負數。

	105年12月31日		104年12月31日	
	美	金	美	金
金融資產	\$	15,332	\$	3,246
金融負債	(	117)	(	257)
資產(負債)總暴險	\$	<u>15,215</u>	\$	<u>2,989</u>
報導日即期匯率		32.25		32.825

	美 金 之 影 響	
	105年度	104年度
損益(註)	\$ 49,068	\$ 9,811

註：主要源自於本公司於資產負債表日尚流通在外且未進行現金流量避險之各貨幣計價應收、應付款項。

管理階層認為敏感度分析無法代表匯率固有風險，因資產負債表日之外幣暴險無法反映年中暴險情形。

## (2) 利率風險

本公司短期借款係屬浮動利率之債務，因而產生利率暴險。本公司短期借款因金額不重大，故無重大利率風險。

## 2. 信用風險

信用風險係指交易對方拖欠合約義務而造成集團財務損失之風險。截至資產負債表日，本公司可能因交易對方未履行義務及本公司提供財務保證造成財務損失之最大信用風險暴險主要係來自於：

- (1) 個體資產負債表所認列之金融資產帳面金額。
- (2) 本公司提供財務保證所產生之或有負債金額。

本公司採行之政策係與信用良好之對象進行交易，故預期無重大信用風險。

本公司之應收帳款對象眾多，且主要客戶大多為國際企業且互不關聯，並持續針對應收帳款客戶之財務狀況進行評估。因此，預期應收帳款之信用風險有限。

本公司最大信用暴險金額為在不考量擔保品及其他信用增強之政策下，金融資產之帳面金額扣除依規定得互抵之金額及依規定認列之減損損失後之淨額（即為金融資產之帳面金額）。

### 3. 流動性風險

流動性風險係當本公司無法交付現金或其他金融資產以清償金融債務，未能履行相關義務之風險。目前本公司之營運資金足以支應，故未有因無法籌措資金以履行合約義務之流動性風險。

## 二三、關係人交易

除已於其他附註揭露外，本公司與關係人間之交易如下：

### (一) 銷 貨

關 係 人 類 別	105年度	104年度
子 公 司	<u>\$ 23,989</u>	<u>\$ 32,383</u>

本公司對關係人之銷貨係以成品為主，成品售價係視其產品組裝規格之複雜度加成計價，本公司對子公司之授信期間分別為月結60~120天。

### (二) 進 貨

關 係 人 類 別	105年度	104年度
子 公 司	<u>\$ 110,563</u>	<u>\$ 103,714</u>

本公司對關係人之進貨交易條件屬單一性質，無非關係人可供比較。

### (三) 應收帳款－關係人

關 係 人 類 別	105年12月31日	104年12月31日
子 公 司	<u>\$ 5,714</u>	<u>\$ 16,782</u>

### (四) 應付帳款－關係人

關 係 人 類 別	105年12月31日	104年12月31日
子 公 司	<u>\$ 3,769</u>	<u>\$ 8,428</u>

(五) 預付款項 (帳列其他流動資產)

關係人類別	105年12月31日	104年12月31日
子公司	<u>\$ 1,128</u>	<u>\$ 1,750</u>

(六) 對關係人放款 (帳列其他應收款－關係人)

關係人類別	105年度				
	最高餘額	年底餘額	應收利息	利息收入	利率
子公司	<u>\$ 17,411</u>	<u>\$ 11,096</u>	<u>\$ 662</u>	<u>\$ 384</u>	2%

關係人類別	104年度				
	最高餘額	年底餘額	應收利息	利息收入	利率
子公司	<u>\$ 16,413</u>	<u>\$ 16,413</u>	<u>\$ 201</u>	<u>\$ 201</u>	2%

本公司提供放款予子公司，利率與市場利率相近。此外，本公司105及104年度對子公司之放款皆為無擔保放款。

(七) 主要管理階層薪酬

	105年度	104年度
短期員工福利	<u>\$ 20,276</u>	<u>\$ 16,277</u>

董事及其他主要管理階層之薪酬係由薪酬委員會依照個人績效及市場趨勢決定。

二四、質押之資產

下列資產業經提供為進口原物料之關稅擔保：

	105年12月31日	104年12月31日
質押定存單 (帳列無活絡市場之債務工具投資)	<u>\$ 2,800</u>	<u>\$ -</u>

二五、具重大影響之外幣資產及負債資訊

以下資訊係按本公司功能性貨幣以外之外幣彙總表達，所揭露之匯率係指該等外幣換算至功能性貨幣之匯率。具重大影響之外幣金融資產及負債資訊如下：

105 年 12 月 31 日

	外	幣	匯率 (外幣：功能性貨幣)	帳	面	金	額
<u>金 融 資 產</u>							
<u>貨幣性項目</u>							
美 元	\$	15,332	32.25 (美元：新台幣)	\$	494,457		
<u>非貨幣性項目</u>							
按權益法之投資							
美 金		1,549	32.25 (美元：新台幣)		49,955		
<u>金 融 負 債</u>							
<u>貨幣性項目</u>							
美 元		117	32.25 (美元：新台幣)		3,773		

104 年 12 月 31 日

	外	幣	匯率 (外幣：功能性貨幣)	帳	面	金	額
<u>金 融 資 產</u>							
<u>貨幣性項目</u>							
美 元	\$	3,246	32.825 (美元：新台幣)	\$	106,550		
<u>非貨幣性項目</u>							
按權益法之投資							
美 金		1,321	32.825 (美元：新台幣)		43,362		
<u>金 融 負 債</u>							
<u>貨幣性項目</u>							
美 元		257	32.825 (美元：新台幣)		8,436		

具重大影響之外幣兌換損益如下：

外 幣 匯	105年度		104年度	
	匯 率	淨 兌 換 ( 損 ) 益	匯 率	淨 兌 換 ( 損 ) 益
美 元	32.25(美元：新台幣)	<u>(\$ 1,422)</u>	32.825(美元：新台幣)	<u>\$ 3,256</u>

本公司於 105 年度外幣兌換損失為 1,422 仟元(包含已實現兌換損失 2,870 仟元及未實現兌換利益 1,448 仟元);104 年度外幣兌換利益為 3,256 仟元(包含已實現兌換利益 1,783 仟元及未實現兌換利益 1,473 仟元)。

## 二六、附註揭露事項

### (一) 重大交易事項及(二)轉投資事業相關資訊：

1. 資金貸與他人。(附表一)
2. 為他人背書保證。(附表二)
3. 期末持有有價證券情形（不包含投資子公司、關聯企業及合資控制部分）。(無)
4. 累積買進或賣出同一有價證券之金額達新臺幣 3 億元或實收資本額 20% 以上。(無)
5. 取得不動產之金額達新臺幣 3 億元或實收資本額 20% 以上。(無)
6. 處分不動產之金額達新臺幣 3 億元或實收資本額 20% 以上。(無)
7. 與關係人進、銷貨之金額達新臺幣 1 億元或實收資本額 20% 以上。(附表三)
8. 應收關係人款項達新臺幣 1 億元或實收資本額 20% 以上。(無)
9. 從事衍生工具交易。(無)
10. 被投資公司資訊（不包含大陸被投資公司）。(附表四)

### (三) 大陸投資資訊：

1. 大陸被投資公司名稱、主要營業項目、實收資本額、投資方式、資金匯出入情形、持股比例、投資損益、期末投資帳面金額、已匯回投資損益及赴大陸地區投資限額。(附表五)
2. 與大陸被投資公司直接或間接經由第三地區所發生下列之重大交易事項，及其價格、付款條件、未實現損益：(附表五)
  - (1) 進貨金額及百分比與相關應付款項之期末餘額及百分比。
  - (2) 銷貨金額及百分比與相關應收款項之期末餘額及百分比。
  - (3) 財產交易金額及其所產生之損益數額。
  - (4) 票據背書保證或提供擔保品之期末餘額及其目的。
  - (5) 資金融通之最高餘額、期末餘額、利率區間及當期利息總額。
  - (6) 其他對當期損益或財務狀況有重大影響之交易事項，如勞務之提供或收受等。

維田科技股份有限公司  
資金貸與他人

民國 105 年 1 月 1 日至 12 月 31 日

附表一

單位：除另予註明者外  
，為新台幣仟元

編號	貸出資金之公司	貸與對象	往來項目	是否為關係人	本期最高餘額	期末餘額	實際動支金額	利率區間	資金貸與性質	營業往來金額	有短期融通資金必要之原因	提列帳帳	擔保措施	品權	對個別對象資金貸與總額(註1)	對個別對象資金貸與總額(註2)	與額備註
0	維田科技股份有限公司	Aplex Technology Inc.	其他應收款 —關係人	是	\$ 17,411 (美金 539 仟元)	\$ 17,546 (美金 544 仟元)	\$ 11,096 (美金 344 仟元)	2%	短期融資	—	協助轉投資公司營運週轉	\$	—	—	\$ 35,407	\$ 141,630	

註 1：對個別對象資金貸與總額為本公司最近期財務報表淨值之 10%：354,074 仟元 x 10% = 35,407 仟元。

註 2：資金貸與總額為本公司最近期財務報表淨值之 40%：354,074 仟元 x 40% = 141,630 仟元。

維田科技股份有限公司

為他人背書保證

民國 105 年 1 月 1 日至 12 月 31 日

附表二

單位：除另予註明者外，為新台幣仟元

編號	背書保證者公司名稱	被背書保證對象	對單一企業背書保證額(註1)	本期最高背書保證餘額	期末背書保證餘額	實際動支金額	以財產擔保之背書保證金額	累計背書保證金額佔最近期財務報表淨值之比率(%)	背書保證最高額(註2)	證額對子背書保證	屬母子公司對背書保證	屬子公司對背書保證	屬對大陸地區背書保證	註備
0	維田科技拉股份有限公司	維田電子科技(深圳)有限公司	\$ 35,407	\$ 4,838 (美金 150 仟元)	\$ 4,838 (美金 150 仟元)	\$ 4,838	\$ -	1.37%	\$ 177,037	Y	N	Y		

註 1：對個別對象背書保證額為本公司最近期財務報表淨值之 10%：354,074 仟元×10%=35,407 仟元。

註 2：背書保證最高額為本公司最近期財務報表淨值之 50%：354,074 仟元×50%=177,037 仟元。

緯田科技股份有限公司

與關係人進、銷貨之金額達新臺幣 1 億元或實收資本額 20% 以上

民國 105 年 1 月 1 日至 12 月 31 日

附表三

單位：除另與註明者外，為新台幣仟元

進 ( 銷 ) 貨之公司	交易對象名稱	關係	交易情形			交易條件與原價之	交易不異 ( 註 1 )	應收 ( 付 ) 票據、帳款	備註 ( 註 2 )
			進 ( 銷 ) 貨金	估總進 ( 銷 ) 貨之比率	換信期				
緯田科技股份有限公司	緯田電子科技 ( 深圳 ) 有限公司	本公司之曾孫公司	進 貨 \$ 110,563	37%	當月結付現	屬單一性質，無非關係人可供比較	(\$ 3,769)	( 11% )	
緯田電子科技 ( 深圳 ) 有限公司	緯田電子科技 ( 深圳 ) 有限公司	本公司之最終母公司	( 銷 貨 ) ( 110,563 )	78%	當月結付現	屬單一性質，無非關係人可供比較	3,769	76%	
								-	
								-	



維田股份有限公司

被投資公司資訊、所在地區...等相關資訊

民國 105 年 1 月 1 日至 12 月 31 日

單位：除另與註明者外，為新台幣仟元

附表四

投資公司名稱	被投資公司名稱	所在地區	主要營業項目	原本期數	投資金額	年底股數	未比率	持有		被投資公司本期損益	本期認列之損益	註
								帳面金額	金額			
維田科技股份有限公司	Aplextec (SAMOA) Technology Inc.	薩摩亞群島	投資控股	\$ 62,493	\$ 46,137	2,000,000	100.00	\$ 33,628	(\$ 1,234)	\$ 1,148		
Aplextec (SAMOA) Technology Inc.	Elite Lands (MAU) Co., Ltd.	模里西斯	"	20,122	20,122	620,000	100.00	8,833	( 4,116)	( 4,231)		
Aplextec (SAMOA) Technology Inc.	Adotech (SAMOA) Technology Inc.	薩摩亞群島	"	31,020	31,020	1,000,000	100.00	42,262	7,237	7,237		
Elite Lands (MAU) Co., Ltd.	Aplex Technology Inc.	美國	銷售工業電腦週邊產品	31,473	15,117	1,000,000	100.00	( 1,311)	( 8,469)	( 8,469)		
	Aplex Technology (MAU) Inc.	模里西斯	投資控股	16,246	16,246	500,000	100.00	8,967	( 4,116)	( 4,116)		

註：大陸被投資公司相關資訊請參閱附表五。

維田股份有限公司  
大陸投資資訊

民國 105 年 1 月 1 日至 12 月 31 日

附表五

單位：除另與註明者外  
，為新台幣仟元

1. 大陸被投資公司名稱、主要營業項目、實收資本額、投資方式、資金匯出入、持股比例、投資損益、投資帳面價值及匯回投資損益情形：

大陸被投資公司名稱	主要營業項目	實收資本額	投資方式	本月初自台灣匯出累積投資金額	本期匯出或收回投資金額		本期期末自本公司直接或間接持股比例%	本期認列投資損益(註)	帳面價值	截至本期末已匯回台灣之投資收益
					匯出	匯回				
維田電子科技(深圳)有限公司	生產電腦週邊產品	\$ 31,020	透過第三地區投資設立公司再投資大陸公司	美金1,000仟元 (約折新台幣31,020仟元)	\$ -	美金1,000仟元 (約折新台幣31,020仟元)	100.00	\$ 7,237	\$ 42,236	\$ -
品雷電子科技(上海)有限公司	銷售電腦週邊產品	16,246	透過第三地區投資設立公司再投資大陸公司	美金500仟元 (約折新台幣16,246仟元)	-	美金500仟元 (約折新台幣16,246仟元)	100.00	( 4,116)	8,967	-

單位：新台幣仟元

註：本期投資損益之認列基礎，係依同期間會計師查核之財務報表為依據。

2. 赴大陸地區投資限額：

本期末累計自台灣匯出赴大陸地區投資金額	美金1,500仟元 (約折新台幣47,266仟元)	依經濟部投審會規定赴大陸地區投資限額
本期末累計自台灣匯出赴大陸地區投資金額	美金1,500仟元	依經濟部投審會規定為淨值之百分之六十，故依規定計算之限額如下： 373,735×60%=224,241仟元

3. 與大陸被投資公司直接或間接經由第三地區事業所發生之重大交易事項：

關係人名稱	本關係人之關係	與公司關係	交易類別	金額	交價	易付價格		應收(付)票據、帳款餘額	未實現損益
						款項	條件		
維田電子科技(深圳)有限公司	本公司之曾孫公司	銷貨	銷貨	\$ 10,360	議	月結120天	\$ 1,889	\$ 847	
"	"	進貨	進貨	110,563	"	當月結付現	( 3,769)	5,253	

4. 與大陸被投資公司直接或間接經由第三地區提供票據背書保證或提供擔保品之情形：請參閱附表二。

## §重要會計項目明細表目錄§

項	目	編 號 / 索 引
資產、負債及權益項目明細表		
現金及約當現金明細表		附註六
無活絡市場之債務工具投資—流動明細表		附註七
應收票據及帳款明細表		明細表一
應收帳款—關係人明細表		明細表二
其他應收款—關係人明細表		附表一
存貨明細表		明細表三
採用權益法之投資變動明細表		明細表四
不動產、廠房及設備變動明細表		附註十一
不動產、廠房及設備累計折舊變動明細表		附註十一
遞延所得稅資產明細表		附註十八
短期借款明細表		附註十二
應付票據及帳款明細表		明細表五
應付帳款—關係人明細表		明細表六
其他應付款明細表		附註十四
遞延所得稅負債明細表		附註十八
損益項目明細表		
營業成本明細表		明細表七
製造費用明細表		明細表八
營業費用明細表		明細表九
本期發生之員工福利、折舊、折耗及攤銷費用功能別明細表		附註十七

維田科技股份有限公司  
 應收票據及帳款淨額明細表  
 民國 105 年 12 月 31 日

明細表一

單位：新台幣仟元

客 戶 名 稱	摘 要	金 額
應收票據		
其他 (註)		\$ 211
應收帳款		
A		6,212
B		5,797
C		2,910
D		2,445
E		2,407
F		2,314
其他 (註)		<u>17,328</u>
		<u>39,413</u>
		39,624
減：備抵呆帳		<u>        -</u>
		<u>\$ 39,624</u>

註：客戶餘額未達本科目金額百分之五者彙計。

維田科技股份有限公司  
 應收帳款－關係人明細表  
 民國 105 年 12 月 31 日

明細表二

單位：新台幣仟元

名 子 公 司	稱	摘 要	金 額
	Aplex Technology Inc.	銷 貨	\$ 3,825
	維准電子科技（深圳）有限公司	銷 貨	<u>1,889</u>
			<u>\$ 5,714</u>

維田科技股份有限公司

存貨明細表

民國 105 年 12 月 31 日

明細表三

單位：新台幣仟元

項	目	摘	要	金	額
				成	價
				本	市
原	料			\$ 72,532	\$ 62,177
物	料			97	97
在	製	品		9,577	8,361
製	成	品		7,083	6,454
在	途	存	貨	<u>408</u>	<u>408</u>
				89,697	<u>\$ 77,497</u>
減：	備	抵	存	貨	跌
				<u>( 12,200)</u>	
				<u>\$ 77,497</u>	

註 1：比較成本與市價孰低時係採逐項比較法，皆以淨變現價值為市價。

註 2：本公司存貨均未提供擔保。

維田科技股份有限公司  
採權益法之投資變動明細表

民國 105 年 1 月 1 日至 12 月 31 日

單位：新台幣仟元

名稱	期 初 股 數	金 額	本 股	期 增 數	金 額	加 額	本 股	期 減 數	金 額	少 額	投 資 ( <u>損</u> ) <u>益</u>	換 算 調 整 數	遞 延 毛 利 數	期 末 股 數	持 股 %	餘 金	額	評 價 基 礎	提 供 擔 保 或 質 押 情 形
APLEXTEC (SAMOA) TECHNOLOGY INC.	1,500,000	\$ 17,776	500,000	-	\$ 16,356	-	-	-	\$ -	-	\$ 1,148	(\$ 3,465)	\$ 1,813	2,000,000	100%	\$ 33,628	額	權益法	無
ELITE LAND CO., LTD.	620,000	13,453	-	-	-	-	-	-	-	-	( 4,231)	( 949)	560	620,000	100%	8,833	額	"	"
預付長期投資款 (註一)	-	-	-	-	-	-	-	-	-	-	-	-	-	-	-	-	7	"	"
		\$ 31,229			\$ 16,356				\$ -		(\$ 3,083)	(\$ 4,414)	\$ 2,373			\$ 42,468			

註一：係本公司對 ELITE LAND CO., LTD. 之預付長期投資款。

維田科技股份有限公司  
應付票據及帳款明細表  
民國 105 年 12 月 31 日

明細表五

單位：新台幣仟元

廠 商 名 稱	摘 要	金 額
應付票據		\$ -
應付帳款		
A		10,101
B		4,364
C		3,245
D		2,444
其他(註)		<u>10,448</u>
		<u>30,602</u>
		<u>\$ 30,602</u>

註：個別客戶餘額未超過本科目金額百分之五者。



維田科技股份有限公司  
應付帳款－關係人明細表  
民國 105 年 12 月 31 日

明細表六

單位：新台幣仟元

<u>名</u>	<u>稱</u>	<u>摘</u>	<u>要</u>	<u>金</u>	<u>額</u>
子 公 司					
	維准電子科技（深圳）有限公 司	進	貨		<u>\$ 3,769</u>

維田科技股份有限公司

營業成本明細表

民國 105 年 1 月 1 日至 12 月 31 日

明細表七

單位：新台幣仟元

名	稱	金	額
一、自製產品銷貨成本			
期初原物料		\$ 88,010	
加：本期進料		300,630	
減：期末原物料		( 72,629)	
期末在途存貨		( 408)	
轉列費用		( 6,357)	
本期耗料		309,246	
直接人工		8,935	
製造費用		<u>31,772</u>	
製造成本		349,953	
加：期初在製品及半成品		10,368	
減：期末在製品及半成品		( 9,577)	
轉列費用		( 270)	
製成品成本		350,474	
加：期初製成品		9,648	
減：期末製成品		( 7,083)	
轉列費用		( 1,847)	
存貨跌價及報廢損失		<u>2,844</u>	
營業成本合計		<u>\$ 354,036</u>	

維田科技股份有限公司

製造費用明細表

民國 105 年 1 月 1 日至 12 月 31 日

明細表八

單位：新台幣仟元

項 目	金 額
薪 資	\$ 9,584
租金支出	5,208
保 險 費	1,029
加 工 費	903
各項攤提	3,307
退 休 金	504
運 費	1,192
折 舊	3,962
水電瓦斯費	738
伙 食 費	474
其他費用	<u>4,871</u>
	<u>\$ 31,772</u>

維田科技股份有限公司

營業費用明細表

民國 105 年 1 月 1 日至 12 月 31 日

明細表九

單位：新台幣仟元

項 目	推 銷 費 用	管 理 費 用	研 發 費 用	合 計
薪 資	\$ 18,402	\$ 24,149	\$ 13,417	\$ 55,968
運 費	6,561	68	5	6,634
租金支出	1,802	2,351	1,740	5,893
保 險 費	1,599	1,947	1,230	4,776
廣 告 費	4,391	30	-	4,421
各項攤提	-	402	250	652
勞 務 費	46	2,791	172	3,009
旅 費	911	1,589	78	2,578
退 休 金	926	904	704	2,534
研發費用	1,266	-	1,131	2,397
折 舊	2	1,298	101	1,401
水電瓦斯費	387	316	379	1,082
伙 食 費	654	695	510	1,859
測 試 驗 證 費	-	3,539	-	3,539
訓 練 費	89	1,457	29	1,575
其他費用	<u>2,011</u>	<u>6,780</u>	<u>614</u>	<u>9,405</u>
	<u>\$ 39,047</u>	<u>\$ 48,316</u>	<u>\$ 20,360</u>	<u>\$107,723</u>

維田科技股份有限公司  
及子公司

合併財務報告暨會計師查核報告  
民國105及104年度

地址：新北市中和區平河里建一路186號15樓之1

電話：(02)82262881

## § 目 錄 §

項	目 頁	次	合 併 財 務 報 告 附 註 編 號
一、封 面	1		-
二、目 錄	2		-
三、關係企業合併財務報告聲明書	3		-
四、會計師查核報告	4		-
五、合併資產負債表	5		-
六、合併綜合損益表	6~7		-
七、合併權益變動表	8		-
八、合併現金流量表	9~10		-
九、合併財務報表附註			
(一) 公司沿革	11~12		一
(二) 通過財務報告之日期及程序	12		二
(三) 新發布及修訂準則及解釋之適用	12~16		三
(四) 重要會計政策之彙總說明	16~24		四
(五) 重大會計判斷估計及假設不確定性之主要來源	24~25		五
(六) 重要會計項目之說明	25~42		六~二二
(七) 關係人交易	43		二三
(八) 質押之資產	43		二四
(九) 重大或有負債及未認列之合約承諾	-		-
(十) 重大之災害損失	-		-
(十一) 重大之期後事項	-		-
(十二) 其 他	43~44		二五
(十三) 附註揭露事項	44~45, 47~53		二六
1. 重大交易事項相關資訊			
2. 轉投資事業相關資訊			
3. 大陸投資資訊			
(十四) 部門資訊	45~46		二七

## 關係企業合併財務報告聲明書

本公司 105 年度（自 105 年 1 月 1 日至 12 月 31 日止）依「關係企業合併營業報告書關係企業合併財務報表及關係報告書編製準則」應納入編製關係企業合併財務報表之公司與依國際財務報導準則第 10 號應納入編製母子公司合併財務報表之公司均相同，且關係企業合併財務報表所應揭露相關資訊於前揭母子公司合併財務報表中均已揭露，爰不再另行編製關係企業合併財務報表。

特此聲明

公司名稱：維田科技股份有限公司

負責人：李 傳 德



中 華 民 國 106 年 3 月 21 日

### 會計師查核報告

維田科技股份有限公司 公鑒：

維田科技股份有限公司及其子公司民國 105 年及 104 年 12 月 31 日之合併資產負債表，暨民國 105 年及 104 年 1 月 1 日至 12 月 31 日之合併綜合損益表、合併權益變動表與合併現金流量表，業經本會計師查核竣事。上開合併財務報表之編製係管理階層之責任，本會計師之責任則為根據查核結果對上開合併財務報表表示意見。

本會計師係依照會計師查核簽證財務報表規則及一般公認審計準則規劃並執行查核工作，以合理確信合併財務報表有無重大不實表達。此項查核工作包括以抽查方式獲取合併財務報表所列金額及所揭露事項之查核證據、評估管理階層編製合併財務報表所採用之會計原則及所作之重大會計估計，暨評估合併財務報表整體之表達。本會計師相信此項查核工作可對所表示之意見提供合理之依據。

依本會計師之意見，第一段所述合併財務報表在所有重大方面係依照證券發行人財務報告編製準則及經金融監督管理委員會認可並發布生效之國際財務報導準則、國際會計準則、解釋及解釋公告編製，足以允當表達維田科技股份有限公司及其子公司民國 105 年及 104 年 12 月 31 日之合併財務狀況，暨民國 105 年及 104 年 1 月 1 日至 12 月 31 日之合併財務績效與合併現金流量。

維田科技股份有限公司業已編製民國 105 及 104 年度之個體財務報表，並經本會計師出具無保留意見之查核報告在案，備供參考。

勤業眾信聯合會計師事務所  
會計師 施 錦 川



施錦川

會計師 鄭 得 羨



鄭得羨

證券暨期貨管理委員會核准文號  
台財證六字第 0930128050 號

金融監督管理委員會核准文號  
金管證審字第 1000028068 號

中 華 民 國 106 年 3 月 21 日



維田科技股份有限公司及子公司

合併資產負債表

民國 105 年及 104 年 12 月 31 日

單位：新台幣仟元

代 碼	資 產	105年12月31日		104年12月31日	
		金 額	%	金 額	%
	流動資產				
1100	現金及約當現金(附註四及六)	\$ 243,465	53	\$ 169,020	42
1147	無活絡市場之債務工具投資—流動(附註四、七及二四)	41,600	9	29,000	7
1170	應收票據及帳款淨額(附註四、五及八)	47,413	10	53,760	13
130X	存貨(附註四、五及九)	93,387	20	115,831	28
1470	其他流動資產	8,554	2	7,883	2
11XX	流動資產總計	<u>434,419</u>	<u>94</u>	<u>375,494</u>	<u>92</u>
	非流動資產				
1600	不動產、廠房及設備(附註四、五及十一)	19,284	4	22,020	5
1801	電腦軟體(附註四)	1,005	-	1,629	-
1840	遞延所得稅資產(附註四及十八)	2,479	1	3,369	1
1920	存出保證金	3,305	1	3,418	1
1995	長期預付費用	1,750	-	2,852	1
15XX	非流動資產總計	<u>27,823</u>	<u>6</u>	<u>33,288</u>	<u>8</u>
1XXX	資 產 總 計	<u>\$ 462,242</u>	<u>100</u>	<u>\$ 408,782</u>	<u>100</u>
	負債及權益				
	流動負債				
2100	短期借款(附註十二)	\$ -	-	\$ 5,000	1
2170	應付票據及帳款(附註十三)	39,015	8	44,343	11
2219	其他應付款(附註十四)	40,446	9	41,961	10
2230	本期所得稅負債(附註四及十八)	4,416	1	7,437	2
2355	應付租賃款—流動(附註四)	153	-	-	-
2399	其他流動負債	3,648	1	7,081	2
21XX	流動負債總計	<u>87,678</u>	<u>19</u>	<u>105,822</u>	<u>26</u>
	非流動負債				
2570	遞延所得稅負債(附註四及十八)	246	-	250	-
2613	應付租賃款—非流動(附註四)	583	-	-	-
25XX	非流動負債總計	<u>829</u>	<u>-</u>	<u>250</u>	<u>-</u>
2XXX	負債總計	<u>88,507</u>	<u>19</u>	<u>106,072</u>	<u>26</u>
	歸屬於本公司業主權益(附註十六)				
	股 本				
3110	普通股股本	247,847	54	202,847	50
3140	預收股本	-	-	22,261	5
3100	股本總計	<u>247,847</u>	<u>54</u>	<u>225,108</u>	<u>55</u>
3200	資本公積	<u>70,117</u>	<u>15</u>	<u>21,759</u>	<u>5</u>
	保留盈餘				
3310	法定盈餘公積	12,821	3	8,634	2
3320	特別盈餘公積	2,651	1	2,651	1
3350	未分配盈餘	43,418	9	43,263	11
3300	保留盈餘總計	<u>58,890</u>	<u>13</u>	<u>54,548</u>	<u>14</u>
	其他權益				
3410	國外營運機構財務報表換算之兌換差額(附註四)	( 3,119)	( 1)	1,295	-
3XXX	權益總計	<u>373,735</u>	<u>81</u>	<u>302,710</u>	<u>74</u>
	負債與權益總計	<u>\$ 462,242</u>	<u>100</u>	<u>\$ 408,782</u>	<u>100</u>

後附之附註係本合併財務報告之一部分。

董事長：李傳德



經理人：李傳德



會計主管：李素貞



維田科技股份有限公司及子公司

合併綜合損益表

民國 105 年及 104 年 1 月 1 日至 12 月 31 日

單位：新台幣仟元，惟  
每股盈餘為元

代 碼		105年度		104年度	
		金 額	%	金 額	%
4000	營業收入 (附註四)	\$ 560,692	100	\$ 550,442	100
5000	營業成本 (附註九及十七)	<u>348,768</u>	<u>62</u>	<u>332,771</u>	<u>60</u>
5900	營業毛利	<u>211,924</u>	<u>38</u>	<u>217,671</u>	<u>40</u>
	營業費用 (附註十七)				
6100	推銷費用	60,288	11	56,434	10
6200	管理費用	63,476	11	76,777	14
6300	研究發展費用	<u>35,142</u>	<u>6</u>	<u>36,817</u>	<u>7</u>
6000	營業費用合計	<u>158,906</u>	<u>28</u>	<u>170,028</u>	<u>31</u>
6900	營業淨利	<u>53,018</u>	<u>10</u>	<u>47,643</u>	<u>9</u>
	營業外收入及支出				
7100	利息收入	432	-	519	-
7110	租金收入	146	-	121	-
7190	其他收入	344	-	2,437	-
7230	外幣兌換利益 (附註四 及二五)	564	-	3,876	1
7610	處分固定資產損失 (附 註四)	( 14)	-	( 98)	-
7590	什項支出	( 475)	-	( 21)	-
7510	利息費用	( 43)	-	( 94)	-
7000	營業外收入及支出 合計	<u>954</u>	<u>-</u>	<u>6,740</u>	<u>1</u>
7900	稅前淨利	53,972	10	54,383	10
7950	所得稅費用 (附註四及十八)	<u>12,454</u>	<u>2</u>	<u>12,520</u>	<u>3</u>
8200	本期淨利	<u>41,518</u>	<u>8</u>	<u>41,863</u>	<u>7</u>

(接次頁)

(承前頁)

代 碼		105年度		104年度	
		金 額	%	金 額	%
	其他綜合損益				
8360	後續可能重分類至損益 之項目				
8361	國外營運機構財務 報表換算之兌換 差額(附註四)	(\$ 4,414)	( 1)	(\$ 1,427)	-
8500	本期綜合損益總額	\$ 37,104	7	\$ 40,436	7
	淨利歸屬於：				
8610	本公司業主	\$ 41,518	7	\$ 41,863	8
8620	非控制權益	-	-	-	-
8600		\$ 41,518	7	\$ 41,863	8
	綜合損益總額歸屬於				
8710	本公司業主	\$ 37,104	7	\$ 40,436	7
8720	非控制權益	-	-	-	-
8700		\$ 37,104	7	\$ 40,436	7
	每股盈餘(附註十九)				
9750	基 本	\$ 1.68		\$ 2.10	
9850	稀 釋	\$ 1.67		\$ 2.07	

後附之附註係本合併財務報告之一部分。

董事長：李傳德



經理人：李傳德



會計主管：李素貞



維田科技股份有限公司及子公司

合併權益變動表

民國 105 年及 104 年 1 月 1 日至 12 月 31 日

單位：新台幣千元

代碼	歸 屬 於 母 公 司 業 主 之 權 益 項 目																						
	普通	股	本	資	本	公	積	保	留	盈	未	分	配	盈	餘	之	權	益	總	額			
	股	收	預	收	本	公	積	法	定	盈	餘	公	積	特	別	盈	餘	公	積	換	算		
	額	額	額	額	額	額	額	額	額	額	額	額	額	額	額	額	額	額	額	額	額		
A1	\$ 176,706	-	-	\$ 31,810	\$ 4,625	-	-	-	-	-	-	-	-	-	-	-	-	-	-	-	-	\$ 259,265	
B1	-	-	-	-	4,009	-	-	-	-	-	-	-	-	-	-	-	-	-	-	-	-	-	-
B5	-	-	-	-	-	-	-	-	-	-	-	-	-	-	-	-	-	-	-	-	-	-	( 17,671 )
B9	17,671	-	-	-	-	-	-	-	-	-	-	-	-	-	-	-	-	-	-	-	-	-	-
E1	-	22,261	-	396	-	-	-	-	-	-	-	-	-	-	-	-	-	-	-	-	-	-	22,657
N1	8,470	-	-	16,059	-	-	-	-	-	-	-	-	-	-	-	-	-	-	-	-	-	-	24,529
CI5	-	-	-	( 26,506 )	-	-	-	-	-	-	-	-	-	-	-	-	-	-	-	-	-	-	( 26,506 )
D1	-	-	-	-	-	-	-	-	-	-	-	-	-	-	-	-	-	-	-	-	-	-	41,863
D3	-	-	-	-	-	-	-	-	-	-	-	-	-	-	-	-	-	-	-	-	-	-	( 1,427 )
Z1	202,847	22,261	-	21,759	8,634	-	-	-	-	2,651	-	-	-	-	-	-	-	-	-	-	-	-	302,710
B1	-	-	-	-	4,187	-	-	-	-	-	-	-	-	-	-	-	-	-	-	-	-	-	-
B5	-	-	-	-	-	-	-	-	-	-	-	-	-	-	-	-	-	-	-	-	-	-	( 37,176 )
E1	45,000	( 22,261 )	-	60,750	-	-	-	-	-	-	-	-	-	-	-	-	-	-	-	-	-	-	83,489
CI5	-	-	-	( 12,392 )	-	-	-	-	-	-	-	-	-	-	-	-	-	-	-	-	-	-	( 12,392 )
D1	-	-	-	-	-	-	-	-	-	-	-	-	-	-	-	-	-	-	-	-	-	-	41,518
D3	-	-	-	-	-	-	-	-	-	-	-	-	-	-	-	-	-	-	-	-	-	-	( 4,414 )
Z1	\$ 247,847	\$ -	\$ -	\$ 70,117	\$ 12,821	\$ -	\$ -	\$ -	\$ -	\$ 2,651	\$ -	\$ -	\$ -	\$ -	\$ -	\$ -	\$ -	\$ -	\$ -	\$ -	\$ -	\$ -	\$ 373,735

後附之附註係本合併財務報告之一部分。

董事長：李傳德



經理人：李傳德



會計主管：李永貞





維田科技股份有限公司及子公司

合併現金流量表

民國 105 年及 104 年 1 月 1 日至 12 月 31 日

單位：新台幣仟元

代 碼		105年度	104年度
	營業活動之現金流量		
A10000	本期稅前淨利	\$ 53,972	\$ 54,383
A20010	不影響現金流量之收益費損項目		
A20100	折舊費用	8,817	5,693
A20200	攤銷費用	4,489	2,703
A20900	利息費用	43	94
A21200	利息收入	( 432)	( 519)
A21900	員工認股權酬勞成本	-	12,220
A22500	處分及報廢不動產、廠房及設備損失	14	98
A30000	與營業活動相關之資產／負債變動數		
A31150	應收票據及帳款減少（增加）	6,347	( 2,851)
A31200	存貨減少（增加）	22,444	( 10,991)
A31230	長期預付費用增加	( 2,585)	( 2,065)
A31240	其他流動資產（增加）減少	( 592)	4,167
A32150	應付票據及帳款（減少）增加	( 5,328)	1,637
A32180	其他應付款（減少）增加	( 262)	7,144
A32230	其他流動負債減少	( 3,433)	( 6,675)
A33000	營運產生之現金流入	83,494	65,038
A33100	收取之利息	353	530
A33300	支付之利息	( 43)	( 94)
A33500	支付之所得稅	( 14,589)	( 13,616)
AAAA	營業活動之淨現金流入	<u>69,215</u>	<u>51,858</u>
	投資活動之現金流量		
B00600	取得無活絡市場之債務工具投資	( 12,600)	-
B00700	處分無活絡市場之債務工具投資	-	9,900
B02700	購置不動產、廠房及設備	( 7,234)	( 19,647)
B02800	處分不動產、廠房及設備價款	-	300
B03800	存出保證金減少（增加）	113	( 212)
B04500	取得電腦軟體	( 230)	( 1,627)
BBBB	投資活動之淨現金流出	<u>( 19,951)</u>	<u>( 11,286)</u>

（接次頁）

(承前頁)

代 碼		105年度	104年度
	籌資活動之現金流量		
C00100	短期借款減少	(\$ 5,000)	\$ -
C04000	應付租賃款減少	( 53)	-
C04500	發放現金股利	( 49,568)	( 44,177)
C04600	發行本公司新股	83,489	22,261
C04800	員工執行認股權	-	12,705
CCCC	籌資活動之淨現金流入(出)	<u>28,868</u>	<u>( 9,211)</u>
DDDD	匯率變動對現金及約當現金之影響	<u>( 3,687)</u>	<u>( 1,427)</u>
EEEE	本期現金及約當現金增加數	74,445	29,934
E00100	期初現金及約當現金餘額	<u>169,020</u>	<u>139,086</u>
E00200	期末現金及約當現金餘額	<u>\$ 243,465</u>	<u>\$ 169,020</u>

後附之附註係本財務報告之一部分。

董事長：李傳德



經理人：李傳德



會計主管：李素貞



維田科技股份有限公司及子公司

合併財務報表附註

民國 105 年及 104 年 1 月 1 日至 12 月 31 日

(除另註明外，金額以新台幣仟元為單位)

一、公司沿革

母公司沿革及營業

維田科技股份有限公司（以下簡稱維田公司）於 93 年 4 月 21 日奉經濟部核准設立，並於 93 年 4 月 29 日取得營利事業登記證後開始營業，所營業務主要係工業電腦主機板及相關產品之研發及設計、事務機器製造及零配件之批發與零售等。

維田公司股票自 105 年 2 月起經財團法人中華民國證券櫃檯買賣中心核准，於該中心之興櫃股票櫃檯買賣。

子（孫）公司沿革及營業

ELITE LAND CO., LTD 係於 94 年 5 月成立於模里西斯，主要係做為維田公司轉投資 APLEX TECHNOLOGY (MAURITIUS) INC.以間接投資品富電子科技（上海）有限公司 100%股權之用，截至 105 年 12 月 31 日實收資本額為美金 620 仟元。

APLEX TECHNOLOGY (MAURITIUS) INC.係於 93 年 10 月成立於模里西斯，主要係做為維田公司間接投資品富電子科技（上海）有限公司 100%股權之用，截至 105 年 12 月 31 日實收資本額為美金 500 仟元。

品富電子科技（上海）有限公司係於 93 年 10 月成立，主要從事工業電腦週邊產品之銷售，截至 105 年 12 月 31 日實收資本額為人民幣 4,097 仟元。

APLEXTEC (SAMOA) TECHNOLOGY INC.係於 97 年 5 月成立於薩摩亞，主要係做為維田公司轉投資 ADOTECH (SAMOA) TECHNOLOGY INC.以間接投資維准電子科技（深圳）有限公司 100%股權之用；維田公司另於 103 年 9 月開始增加對其之投資，以作為維田公司轉投資美國銷售工業電腦周邊產品基地之用。於 104 年 12 月 31

日之實收資本額為美金 1,500 仟元（折合新台幣 46,137 仟元），維田公司於 105 年 1 月增加投資美金 500 仟元（折合新台幣 16,356 仟元），故截至 105 年 12 月 31 日之實收資本額為美金 2,000 仟元（折合新台幣 62,493 仟元）。

ADOTECH TECHNOLOGY (SAMOA) INC. 係於 97 年 5 月成立於薩摩亞，主要係做為維田公司間接投資維准電子科技（深圳）有限公司 100% 股權之用，截至 105 年 12 月 31 日實收資本額為美金 1,000 仟元。

維准電子科技（深圳）有限公司係於 97 年 5 月成立，主要從事工業電腦週邊產品之製造及銷售，截至 105 年 12 月 31 日止，實收資本額為人民幣 6,575 仟元。

APLEX TECHNOLOGY INC. 係於 103 年 9 月成立於美國，主要從事工業電腦週邊產品之銷售，截至 105 年 12 月 31 日實收資本額為美金 1,000 仟元。

本合併財務報告係以維田公司之功能性貨幣新台幣表達。

## 二、通過財務報告之日期及程序

本合併財務報告於 106 年 3 月 21 日經董事會通過。

## 三、新發布及修訂準則及解釋之適用

- (一) 尚未生效之證券發行人財務報告編製準則及經金融監督管理委員會（以下稱「金管會」）認可將於 106 年適用之國際財務報導準則（IFRS）、國際會計準則（IAS）、解釋（IFRIC）及解釋公告（SIC）

依據金管會發布之金管證審字第 1050050021 號及金管證審字第 1050026834 號函，合併公司將自 106 年度開始適用業經國際會計準則理事會（IASB）發布且經金管會認可 106 年適用之 IFRS、IAS、IFRIC 及 SIC（以下稱「IFRSs」）及相關證券發行人財務報告編製準則修正規定。



新發布／修正／修訂準則及解釋	IASB發布之生效日(註1)
「2010-2012週期之年度改善」	2014年7月1日(註2)
「2011-2013週期之年度改善」	2014年7月1日
「2012-2014週期之年度改善」	2016年1月1日(註3)
IFRS 10、IFRS 12及IAS 28之修正「投資個體：適用合併報表之例外規定」	2016年1月1日
IFRS 11之修正「聯合營運權益之取得」	2016年1月1日
IFRS 14「管制遞延帳戶」	2016年1月1日
IAS 1之修正「揭露倡議」	2016年1月1日
IAS 16及IAS 38之修正「可接受之折舊及攤銷方法之闡釋」	2016年1月1日
IAS 16及IAS 41之修正「農業：生產性植物」	2016年1月1日
IAS 19之修正「確定福利計畫：員工提撥金」	2014年7月1日
IAS 27之修正「單獨財務報表中之權益法」	2016年1月1日
IAS 36之修正「非金融資產可回收金額之揭露」	2014年1月1日
IAS 39之修正「衍生工具之約務更替與避險會計之持續適用」	2014年1月1日
IFRIC 21「公課」	2014年1月1日

註1：除另註明外，上述新發布／修正／修訂準則或解釋係於各該日期以後開始之年度期間生效。

註2：給與日於2014年7月1日以後之股份基礎給付交易開始適用IFRS 2之修正；收購日於2014年7月1日以後之企業合併開始適用IFRS 3之修正；IFRS 13於修正時即生效。其餘修正係適用於2014年7月1日以後開始之年度期間。

註3：除IFRS 5之修正推延適用於2016年1月1日以後開始之年度期間外，其餘修正係追溯適用於2016年1月1日以後開始之年度期間。

適用上述修正後之證券發行人財務報告編製準則及106年適用之IFRSs規定將不致造成合併公司會計政策之重大變動。

(二) 國際會計準則理事會 (IASB) 已發布但尚未經金管會認可之IFRSs

合併公司未適用下列業經IASB發布但未經金管會認可之IFRSs。截至本財務報告通過發布日止，除IFRS 9及IFRS 15應自107年度開始適用外，金管會尚未發布其他準則生效日。

<u>新發布 / 修正 / 修訂準則及解釋</u>	<u>IASB 發布之生效日(註1)</u>
「2014-2016 週期之年度改善」	註 2
IFRS 2 之修正「股份基礎給付交易之分類與衡量」	2018 年 1 月 1 日
IFRS 9「金融工具」	2018 年 1 月 1 日
IFRS 9 及 IFRS 7 之修正「強制生效日及過渡揭露」	2018 年 1 月 1 日
IFRS 10 及 IAS 28 之修正「投資者與其關聯企業或合資間之資產出售或投入」	未定
IFRS 15「客戶合約之收入」	2018 年 1 月 1 日
IFRS 15 之修正「IFRS 15 之闡釋」	2018 年 1 月 1 日
IFRS 16「租賃」	2019 年 1 月 1 日
IAS 7 之修正「揭露倡議」	2017 年 1 月 1 日
IAS 12 之修正「未實現損失之遞延所得稅資產之認列」	2017 年 1 月 1 日
IAS 40 之修正「投資性不動產之轉換」	2018 年 1 月 1 日
IFRIC 22「外幣交易與預收付對價」	2018 年 1 月 1 日

註 1：除另註明外，上述新發布 / 修正 / 修訂準則或解釋係於各該日期以後開始之年度期間生效。

註 2：IFRS 12 之修正係追溯適用於 2017 年 1 月 1 日以後開始之年度期間；IAS 28 之修正係追溯適用於 2018 年 1 月 1 日以後開始之年度期間。

#### 1. IFRS 9「金融工具」

##### 金融資產之認列及衡量

就金融資產方面，所有原屬於 IAS 39「金融工具：認列與衡量」範圍內之金融資產後續衡量係以攤銷後成本衡量或以公允價值衡量。IFRS 9 對金融資產之分類規定如下。

合併公司投資之債務工具，若其合約現金流量完全為支付本金及流通在外本金金額之利息，分類及衡量如下：

- (1) 以收取合約現金流量為目的之經營模式而持有該金融資產，則該金融資產係以攤銷後成本衡量。此類金融資產後續係按有效利率認列利息收入於損益，並持續評估減損，減損損益認列於損益。

(2) 藉由收取合約現金流量與出售金融資產而達成目的之經營模式而持有該金融資產，則該金融資產係以透過其他綜合損益按公允價值衡量。此類金融資產後續係按有效利率認列利息收入於損益，並持續評估減損，減損損益與兌換損益亦認列於損益，其他公允價值變動則認列於其他綜合損益。於該金融資產除列或重分類時，原先累積於其他綜合損益之公允價值變動應重分類至損益。

合併公司投資非屬前述條件之金融資產，係以公允價值衡量，公允價值變動認列於損益。惟合併公司得選擇於原始認列時，將非持有供交易之權益投資指定為透過其他綜合損益按公允價值衡量。此類金融資產除股利收益認列於損益外，其他相關利益及損失係認列於其他綜合損益，後續無須評估減損，累積於其他綜合損益之公允價值變動亦不重分類至損益。

#### 金融資產之減損

IFRS 9 改採用「預期信用損失模式」認列金融資產之減損。以攤銷後成本衡量之金融資產、強制透過其他綜合損益按公允價值衡量之金融資產、應收租賃款、IFRS 15「來自客戶合約之收入」產生之合約資產或放款承諾及財務保證合約，係認列備抵信用損失。若前述金融資產之信用風險自原始認列後並未顯著增加，則其備抵信用損失係按未來 12 個月之預期信用損失衡量。若前述金融資產之信用風險自原始認列後已顯著增加且非低信用風險，則其備抵信用損失係按剩餘存續期間之預期信用損失衡量。但未包括重大財務組成部分之應收帳款必須按存續期間之預期信用損失衡量備抵信用損失。

此外，原始認列時已有信用減損之金融資產，合併公司考量原始認列時之預期信用損失以計算信用調整後之有效利率，後續備抵信用損失則按後續預期信用損失累積變動數衡量。

#### 過渡規定

IFRS 9 生效時，首次適用日前已除列之項目不得適用。金融資產之分類、衡量與減損應追溯適用，惟合併公司無須重編比較期間，並將首次適用之累積影響數認列於首次適用日。

#### 2. IFRS 16「租賃」

IFRS 16 係規範租賃之會計處理，該準則將取代 IAS 17「租賃」及相關解釋。

於適用 IFRS 16 時，若合併公司為承租人，除小額租賃及短期租賃得選擇採用類似 IAS 17 之營業租賃處理外，其他租賃皆應於合併資產負債表上認列使用權資產及租賃負債。合併綜合損益表應分別表達使用權資產之折舊費用及租賃負債按有效利息法所產生之利息費用。在合併現金流量表中，償付租賃負債之本金金額表達為籌資活動，支付利息部分則列為營業活動。

對於合併公司為出租人之會計處理預計無重大影響。

IFRS 16 生效時，合併公司得選擇追溯適用至比較期間或將首次適用之累積影響數認列於首次適用日。

除上述影響外，截至本合併財務報告通過發布日止，合併公司仍持續評估其他準則、解釋之修正對財務狀況與財務績效之影響，相關影響待評估完成時予以揭露。

#### 四、重大會計政策之彙總說明

##### (一) 遵循聲明

本合併財務報告係依照證券發行人財務報告編製準則及經金管會認可並發布生效之 IFRSs 編製。

##### (二) 編製基礎

除按公允價值衡量之金融工具外，本合併財務報告係依歷史成本基礎編製。

公允價值衡量依照相關輸入值之可觀察程度及重要性分為第 1 等級至第 3 等級：

1. 第 1 等級輸入值：係指於衡量日可取得之相同資產或負債於活躍市場之報價（未經調整）。

2. 第 2 等級輸入值：係指除第 1 等級之報價外，資產或負債直接（亦即價格）或間接（亦即由價格推導而得）之可觀察輸入值。
3. 第 3 等級輸入值：係指資產或負債之不可觀察之輸入值。

### (三) 資產與負債區分流動與非流動之標準

流動資產包括：

1. 主要為交易目的而持有之資產；
2. 預期於資產負債表日後 12 個月內實現之資產；及
3. 現金及約當現金（但不包括於資產負債表日後逾 12 個月用以交換或清償負債而受到限制者）。

流動負債包括：

1. 主要為交易目的而持有之負債；
2. 於資產負債表日後 12 個月內到期清償之負債，以及
3. 不能無條件將清償期限遞延至資產負債表日後至少 12 個月之負債。

非屬上述流動資產或流動負債者，係分類為非流動資產或非流動負債。

### (四) 合併基礎

#### 合併報告編製準則

本合併財務報告係包含維田公司及由維田公司所控制個體（子公司）之財務報告。子公司之財務報告已予調整，以使其會計政策與合併公司之會計政策一致。於編製合併財務報告時，各個體間之交易、帳戶餘額、收益及費損已全數予以銷除。

子公司明細、持股比率及營業項目，參閱附註十「子公司」附註及附表四。

### (五) 外 幣

各個體編製財務報告時，以個體功能性貨幣以外之貨幣（外幣）交易者，依交易日匯率換算為功能性貨幣記錄。

外幣貨幣性項目於每一資產負債表日以收盤匯率換算。因交割貨幣性項目或換算貨幣性項目產生之兌換差額，於發生當期認列於損益。

以公允價值衡量之外幣非貨幣性項目係以決定公允價值當日之匯率換算，所產生之兌換差額列為當期損益，惟屬公允價值變動認列於其他綜合損益者，其產生之兌換差額列於其他綜合損益。

以歷史成本衡量之外幣非貨幣性項目係以交易日之匯率換算，不再重新換算。

於編製合併財務報告時，國外營運機構（包含營運所在國家或使用之貨幣與本公司不同之子公司、關聯企業、合資或分公司）之資產及負債以每一資產負債表日匯率換算為新台幣。收益及費損項目係以當期平均匯率換算，所產生之兌換差額列於其他綜合損益。

若合併公司處分國外營運機構之所有權益，或處分國外營運機構之子公司部分權益但喪失控制，或處分國外營運機構之聯合協議或關聯企業後之保留權益係金融資產並按金融工具之會計政策處理，所有與該國外營運機構相關之累計兌換差額將重分類至損益。

若部分處分國外營運機構之子公司未導致喪失控制，係按比例將累計兌換差額重新歸屬於該子公司之非控制權益，而不認列為損益。在其他任何部分處分國外營運機構之情況下，累計兌換差額則按處分比例重分類至損益。

#### (六) 存 貨

存貨包括原料、物料、製成品及在製品。存貨係以成本與淨變現價值孰低衡量，比較成本與淨變現價值時，除同類別存貨外，係以個別項目為基礎。淨變現價值係指在正常情況下之估計售價減除至完工尚需投入之估計成本及完成出售所需之估計成本後之餘額。存貨成本之計算係採加權平均法。

#### (七) 不動產、廠房及設備

不動產、廠房及設備係以成本認列，後續以成本減除累計折舊及累計減損損失後之金額衡量。

不動產、廠房及設備於耐用年限內按直線基礎，對每一重大部分單獨提列折舊。合併公司至少於每一年度結束日對估計耐用年限、殘值及折舊方法進行檢視，並推延適用會計估計變動之影響。

不動產、廠房及設備除列時，淨處分價款與該資產帳面金額間之差額係認列於損益。

## (八) 無形資產

### 1. 單獨取得

單獨取得之有限耐用年限無形資產原始以成本衡量，後續係以成本減除累計攤銷及累計減損損失後之金額衡量。無形資產於耐用年限內按直線基礎進行攤銷，並且至少於每一年度結束日對估計耐用年限、殘值及攤銷方法進行檢視，並推延適用會計估計變動之影響。非確定耐用年限無形資產係以成本減除累計減損損失列報。

### 2. 除 列

無形資產除列時，淨處分價款與該資產帳面金額間之差額係認列於當期損益。

## (九) 有形及無形資產之減損

合併公司於每一資產負債表日評估是否有任何跡象顯示有形及無形資產（商譽除外）可能已減損。若有任一減損跡象存在，則估計該資產之可回收金額。倘無法估計個別資產之可回收金額，合併公司估計該資產所屬現金產生單位之可回收金額。共用資產係依合理一致基礎分攤至最小現金產生單位群組。

針對非確定耐用年限及尚未可供使用之無形資產，至少每年及有減損跡象時進行減損測試。

可回收金額為公允價值減出售成本與其使用價值之較高者。個別資產或現金產生單位之可回收金額若低於其帳面金額時，將該資產或現金產生單位之帳面金額調減至其可回收金額，減損損失係認列於損益。

當減損損失於後續迴轉時，該資產或現金產生單位之帳面金額調增至修訂後之可回收金額，惟增加後之帳面金額以不超過該資產或現金產生單位若未於以前年度認列減損損失時所決定之帳面金額（減除攤銷或折舊）。減損損失之迴轉係認列於損益。

## (十) 金融工具

金融資產與金融負債於合併公司成為該工具合約條款之一方時認列於合併資產負債表。

原始認列金融資產與金融負債時，若金融資產或金融負債非屬透過損益按公允價值衡量者，係按公允價值加計直接可歸屬於取得或發行金融資產或金融負債之交易成本衡量。直接可歸屬於取得或發行透過損益按公允價值衡量之金融資產或金融負債之交易成本，則立即認列為損益。

### 1. 金融資產

金融資產之慣例交易係採交易日會計認列及除列。

#### (1) 衡量種類

合併公司所持有之金融資產種類為放款及應收款。

##### 放款及應收款

放款及應收款（包括應收帳款、現金及約當現金、無活絡市場之債務工具投資）係採用有效利息法按攤銷後成本減除減損損失後之金額衡量，惟短期應收帳款之利息認列不具重大性之情況除外。

約當現金包括自取得日起 3 個月內、高度流動性、可隨時轉換成定額現金且價值變動風險甚小之定期存款，係用於滿足短期現金承諾。

#### (2) 金融資產之減損

除透過損益按公允價值衡量之金融資產外，合併公司係於每一資產負債表日評估其他金融資產是否有減損客觀證據，當有客觀證據顯示，因金融資產原始認列後發生之單一或多項事項，致使金融資產之估計未來現金流量受損者，該金融資產即已發生減損。

按攤銷後成本列報之金融資產，如應收票據及帳款，該資產若經個別評估未有客觀減損證據，另再集體評估減損。應收款集體存在之客觀減損證據可能包含合併公司過



去收款經驗，以及與應收款拖欠有關之可觀察全國性或區域性經濟情勢變化。

按攤銷後成本列報之金融資產之減損損失金額係該資產帳面金額與估計未來現金流量按該金融資產原始有效利率折現之現值間之差額。

按攤銷後成本列報之金融資產於後續期間減損損失金額減少，且經客觀判斷該減少與認列減損後發生之事項有關，則先前認列之減損損失直接或藉由調整備抵帳戶予以迴轉認列於損益，惟該迴轉不得使金融資產帳面金額超過若未認列減損情況下於迴轉日應有之攤銷後成本。

所有金融資產之減損損失係直接自金融資產之帳面金額中扣除，惟應收帳款係藉由備抵帳戶調降其帳面金額。當判斷應收帳款無法收回時，係沖銷備抵帳戶。原先已沖銷而後續收回之款項則貸記備抵帳戶。除因應收帳款無法收回而沖銷備抵帳戶外，備抵帳戶帳面金額之變動認列於損益。

### (3) 金融資產之除列

合併公司僅於對來自金融資產現金流量之合約權利失效，或已移轉金融資產且該資產所有權之幾乎所有風險及報酬已移轉予其他企業時，始將金融資產除列。

於一金融資產整體除列時，其帳面金額與所收取對價加計已認列於其他綜合損益之任何累計利益或損失之總和間之差額係認列於損益。

## 2. 金融負債

### (1) 後續衡量

所有金融負債係以有效利息法按攤銷後成本衡量。

### (2) 金融負債之除列

除列金融負債時，其帳面價值與所支付對價間之差額認列為損益。

## (十一) 收入認列

收入係按已收或應收對價之公允價值衡量，並扣除估計之客戶退貨、折扣及其他類似之折讓。

### 商品之銷售

銷售商品係於下列條件完全滿足時認列收入：

1. 合併公司已將商品所有權之重大風險及報酬移轉予買方；
2. 合併公司對於已經出售之商品既不持續參與管理，亦未維持有效控制；
3. 收入金額能可靠衡量；
4. 與交易有關之經濟效益很有可能流入合併公司；及
5. 與交易有關之已發生或將發生之成本能可靠衡量。

## (十二) 租賃

當租賃條款係移轉附屬於資產所有權之幾乎所有風險與報酬予承租人，則將其分類為融資租賃。所有其他租賃則分類為營業租賃。

### 1. 合併公司為出租人

營業租賃之租賃收益係按直線基礎於相關租賃期間內認列為收益。

### 2. 合併公司為承租人

融資租賃係以各期最低租賃給付現值總額或租賃開始日租賃資產公允價值較低者作為成本入帳，並同時認列應付租賃款負債。

每期所支付租賃款之隱含利息列為當期財務費用，若可直接歸屬於符合要件之資產者，則予以資本化。

營業租賃給付係按直線基礎於租賃期間內認列為費用。

## (十三) 員工福利

### 1. 短期員工福利

短期員工福利相關負債係以換取員工服務而預期支付之非折現金額衡量。

## 2. 退職後福利

維田公司屬確定提撥退休辦法之退休金，係於員工提供服務之期間，將應提撥之退休金數額認列為當期費用。

### (十四) 員工認股權

員工認股權係按給與日權益工具之公允價值及預期既得之最佳估計數量，於既得期間內以直線基礎認列費用，並同時調整資本公積一員工認股權。若其於給與日立即既得，係於給與日全數認列費用。

合併公司於每一資產負債表日修正預期既得之員工認股權估計數量。若有修正原估計數量，其影響數係認列為損益，使累計費用反映修正之估計數，並相對調整資本公積一員工認股權。

### (十五) 所得稅

所得稅費用係當期所得稅及遞延所得稅之總和。

#### 1. 當期所得稅

維田公司依所得稅法規定計算之未分配盈餘加徵 10% 所得稅列為股東會決議年度之所得稅費用。

以前年度應付所得稅之調整，列入當期所得稅。

#### 2. 遞延所得稅

遞延所得稅係依帳載資產及負債帳面金額與計算課稅所得之課稅基礎二者所產生之暫時性差異計算。

遞延所得稅負債一般係就所有應課稅暫時性差異予以認列，而遞延所得稅資產則於很有可能課稅所得以供可減除暫時性差異使用時認列。

與投資子公司、關聯企業及聯合協議相關之應課稅暫時性差異皆認列遞延所得稅負債，惟合併公司若可控制暫時性差異迴轉之時點，且該暫時性差異很有可能於可預見之未來不會迴轉者除外。與此類投資有關之可減除暫時性差異，僅於其很有可能足額課稅所得用以實現暫時性差異，且於可預見之未來預期將迴轉的範圍內，予以認列遞延所得稅資產。

遞延所得稅資產之帳面金額於每一資產負債表日予以重新檢視，並針對已不再很有可能具有足夠之課稅所得以供其回收所有或部分資產者，調減帳面金額。原未認列為遞延所得稅資產者，亦於每一資產負債表日予以重新檢視，並在未來很有可能產生課稅所得以供其回收所有或部分資產者，調增帳面金額。

遞延所得稅資產及負債係以預期負債清償或資產實現當期之稅率衡量，該稅率係以資產負債表日已立法或已實質性立法之稅率及稅法為基礎。遞延所得稅負債及資產之衡量係反映合併公司於資產負債表日預期回收或清償其資產及負債帳面金額之方式所產生之租稅後果。

### 3. 本年度之當期及遞延所得稅

當期及遞延所得稅係認列於損益，惟與認列於其他綜合損益或直接計入權益之項目相關之當期及遞延所得稅係分別認列於其他綜合損益或直接計入權益。若當期所得稅或遞延所得稅係自企業合併所產生，其所得稅影響數納入企業合併之會計處理。

## 五、重大會計判斷、估計及假設不確定性之主要來源

合併公司於採用會計政策時，對於不易自其他來源取得相關資訊者，管理階層必須基於歷史經驗及其他攸關之因素作出相關之判斷、估計及假設。實際結果可能與估計有所不同。

管理階層將對估計與基本假設持續檢視。若估計之修正僅影響當期，則於修正當期認列；若會計估計之修正同時影響當期及未來期間，則於修正當期及未來期間認列。

### (一) 應收票據及帳款之估計減損

當有客觀證據顯示減損跡象時，合併公司考量未來現金流量之估計。減損損失之金額係以該資產之帳面金額及估計未來現金流量（排除尚未發生之未來信用損失）按該金融資產之原始有效利率折現之現值間的差額衡量。若未來實際現金流量少於預期，可能會產生重大減損損失。

(二) 不動產、廠房及設備之耐用年限

如上述附註四(七)所述，合併公司於每一資產負債表日檢視不動產、廠房及設備之估計耐用年限。

(三) 存貨之減損

存貨淨變現價值係正常營業過程中之估計售價減除至完工尚需投入之估計成本及完成出售所需之估計成本後之餘額估計，該等估計係依目前市場狀況及類似產品之歷史銷售經驗評估，市場情況之改變可能重大影響該等估計結果。

六、現金及約當現金

	<u>105年12月31日</u>	<u>104年12月31日</u>
庫存現金	\$ 393	\$ 336
銀行存款		
支票存款	1,631	1,713
活期存款	<u>241,441</u>	<u>166,971</u>
	<u>\$243,465</u>	<u>\$169,020</u>

七、無活絡市場之債務工具投資—流動

	<u>105年12月31日</u>	<u>104年12月31日</u>
原始到期日超過3個月之 定期存款	<u>\$ 41,600</u>	<u>\$ 29,000</u>

無活絡市場之債務工具投資質押之資訊，參閱附註二四。

八、應收票據及帳款

	<u>105年12月31日</u>	<u>104年12月31日</u>
應收票據	\$ 537	\$ 3,663
應收帳款	<u>51,810</u>	<u>53,417</u>
	52,347	57,080
減：備抵呆帳	<u>( 4,934)</u>	<u>( 3,320)</u>
	<u>\$ 47,413</u>	<u>\$ 53,760</u>

合併公司對商品銷售之平均授信期間為月結 15-30 天。於決定應收票據及帳款可回收性時，合併公司考量應收票據及帳款自原始授信日至資產負債表日信用品質之任何改變。合併公司備抵呆帳係參考交易對方過去拖欠記錄及分析其目前財務狀況，以估計無法回收之金額。

於資產負債表日已逾期但合併公司尚未認列備抵呆帳之應收帳款，因其信用品質並未重大改變，合併公司管理階層認為仍可回收其金額，合併公司對該等應收帳款並未持有任何擔保品或其他信用增強保障。

(一) 應收帳款之帳齡分析如下：

	105年12月31日	104年12月31日
0~60天	\$ 43,731	\$ 46,840
61~90天	3,201	2,578
91~120天	317	215
121天以上	<u>5,098</u>	<u>7,447</u>
合 計	<u>\$ 52,347</u>	<u>\$ 57,080</u>

以上係以立帳日為基準進行之帳齡分析。

(二) 已逾期但未減損應收帳款之帳齡分析如下：

	105年12月31日	104年12月31日
0~60天	\$ 2,102	\$ 1,699
61~90天	-	92
91~120天	-	161
121天以上	<u>86</u>	<u>2,549</u>
合 計	<u>\$ 2,188</u>	<u>\$ 4,501</u>

以上係以逾期天數為基準進行之帳齡分析。

(三) 應收帳款之備抵呆帳變動資訊如下：

	個 別 評 估 減 損 損 失	群 組 評 估 減 損 損 失	合 計
104年1月1日餘額	\$ 989	\$ 5,302	\$ 6,291
加(減)：本期提列(迴轉)			
呆帳費用	( 989)	2,192	1,203
減：本期沖銷	-	( 4,102)	( 4,102)
外幣換算差額	<u>-</u>	<u>( 72)</u>	<u>( 72)</u>
104年12月31日餘額	<u>\$ -</u>	<u>\$ 3,320</u>	<u>\$ 3,320</u>
105年1月1日餘額	\$ -	\$ 3,320	\$ 3,320
加：本期提列呆帳費用	796	1,290	2,086
減：本期沖銷	-	( 111)	( 111)
外幣換算差額	<u>( 64)</u>	<u>( 297)</u>	<u>( 361)</u>
105年12月31日餘額	<u>\$ 732</u>	<u>\$ 4,202</u>	<u>\$ 4,934</u>

## 九、存 貨

	105年12月31日	104年12月31日
製成品	\$ 21,843	\$ 30,143
在製品	9,833	3,434
原料	61,178	82,050
物料	125	204
在途存貨	408	-
	<u>\$ 93,387</u>	<u>\$115,831</u>

105 及 104 年度與存貨相關之銷貨成本分別為 348,768 仟元及 325,756 仟元。

105 及 104 年度之銷貨成本包括存貨報廢及跌價損失分別為 4,669 仟元及 7,869 仟元。

## 十、子 公 司

### 列入合併財務報告之子公司

本合併財務報告編製主體如下：

投資公司名稱	子公司名稱	業務性質	所持股權百分比	
			105年 12月31日	104年 12月31日
維田公司	ELITE LAND CO., LTD	投資控股公司	100.00	100.00
	APLEXTEC (SAMOA) TECHNOLOGY INC.	投資控股公司	100.00	100.00
ELITE LAND CO., LTD	APLEX TECHNOLOGY (MAURITIUS) INC.	投資控股公司	100.00	100.00
APLEXTEC (SAMOA) TECHNOLOGY INC.	ADOTECH TECHNOLOGY (SAMOA) INC.	投資控股公司	100.00	100.00
APLEX TECHNOLOGY (MAURITIUS) INC.	APLEX TECHNOLOGY INC.	銷售工業電腦週邊產品	100.00	100.00
ADOTECH TECHNOLOGY (SAMOA) INC.	品富電子科技(上海)有限公司	銷售工業電腦週邊產品	100.00	100.00
	維准電子科技(深圳)有限公司	生產工業電腦週邊產品	100.00	100.00

註：合併公司未有未列入合併財務報表之子公司。

## 十一、不動產、廠房及設備

成 本	建築物	機器設備	辦公設備	生財器具	其 他		合 計
					固定資產	租賃資產	
104年1月1日							
餘額	\$ 3,966	\$ 3,985	\$ 5,722	\$ 1,561	\$ 7,652	\$ -	\$ 22,886
增 添	6,430	7,540	1,644	-	5,286	-	20,900
處 分	( 624)	( 148)	( 179)	-	-	-	( 951)
淨兌換差額	-	( 21)	( 18)	( 1)	3	-	( 37)
104年12月31日							
日餘額	<u>\$ 9,772</u>	<u>\$11,356</u>	<u>\$ 7,169</u>	<u>\$ 1,560</u>	<u>\$12,941</u>	<u>\$ -</u>	<u>\$42,798</u>

(接次頁)

(承前頁)

	建築物	機器設備	辦公設備	生財器具	其他 固定資產	租賃資產	合計
<u>累計折舊</u>							
104年1月1日							
餘額	\$ 2,335	\$ 3,159	\$ 3,718	\$ 1,219	\$ 5,250	\$ -	\$ 15,681
折舊費用	915	924	991	189	2,674	-	5,693
處分	( 250)	( 133)	( 170)	-	-	-	( 553)
淨兌換差額	-	( 20)	( 19)	( 1)	( 3)	-	( 43)
104年12月31日餘額	<u>\$ 3,000</u>	<u>\$ 3,930</u>	<u>\$ 4,520</u>	<u>\$ 1,407</u>	<u>\$ 7,921</u>	<u>\$ -</u>	<u>\$ 20,778</u>
104年12月31日淨額	<u>\$ 6,772</u>	<u>\$ 7,426</u>	<u>\$ 2,649</u>	<u>\$ 153</u>	<u>\$ 5,020</u>	<u>\$ -</u>	<u>\$ 22,020</u>
<u>成本</u>							
105年1月1日							
餘額	\$ 9,772	\$ 11,356	\$ 7,169	\$ 1,560	\$ 12,941	\$ -	\$ 42,798
增添	1,277	370	604	-	3,730	789	6,770
處分	-	-	( 542)	( 20)	-	-	( 562)
淨兌換差額	-	( 595)	( 95)	( 3)	( 206)	-	( 899)
105年12月31日餘額	<u>\$ 11,049</u>	<u>\$ 11,131</u>	<u>\$ 7,136</u>	<u>\$ 1,537</u>	<u>\$ 16,465</u>	<u>\$ 789</u>	<u>\$ 48,107</u>
<u>累計折舊</u>							
105年1月1日							
餘額	\$ 3,000	\$ 3,930	\$ 4,520	\$ 1,407	\$ 7,921	\$ -	\$ 20,778
折舊費用	1,715	2,553	1,156	86	3,254	53	8,817
處分	-	-	( 531)	( 17)	-	-	( 548)
淨兌換差額	-	( 101)	( 76)	( 3)	( 44)	-	( 224)
105年12月31日餘額	<u>\$ 4,715</u>	<u>\$ 6,382</u>	<u>\$ 5,069</u>	<u>\$ 1,473</u>	<u>\$ 11,131</u>	<u>\$ 53</u>	<u>\$ 28,823</u>
105年12月31日淨額	<u>\$ 6,334</u>	<u>\$ 4,749</u>	<u>\$ 2,067</u>	<u>\$ 64</u>	<u>\$ 5,334</u>	<u>\$ 736</u>	<u>\$ 19,284</u>

由於 105 及 104 年度並無任何減損跡象，故合併公司未進行減損評估。

合併公司之不動產、廠房及設備係以直線基礎按下列耐用年數計提折舊：

建築物	5年
機器設備	3至5年
辦公設備	3至5年
生財器具	5年
其他固定資產	2至4年
租賃資產	5年



## 十二、短期借款

	105年12月31日	104年12月31日
擔保借款	\$ -	\$ 4,500
信用借款	-	500
	<u>\$ -</u>	<u>\$ 5,000</u>

(一) 維田公司之擔保借款係由財團法人中小企業信用保證基金提供保證。

(二) 銀行週轉性借款之利率於 104 年 12 月 31 日為 1.83%-1.90%。

## 十三、應付票據及應付帳款

	105年12月31日	104年12月31日
應付票據	\$ 365	\$ 54
應付帳款	<u>38,650</u>	<u>44,289</u>
	<u>\$ 39,015</u>	<u>\$ 44,343</u>

合併公司應付票據及帳款主要係應付廠商之貨款。

## 十四、其他應付款

	105年12月31日	104年12月31日
應付費用		
應付薪資及年獎	\$ 21,240	\$ 21,231
應付退休金	6,167	5,994
應付勞務費	3,850	1,576
應付員工分紅	3,835	3,960
應付保險費	1,651	714
應付運費	814	2,401
應付董監酬勞	548	566
應付軟體服務費	-	528
應付其他	<u>2,164</u>	<u>3,113</u>
	40,269	40,083
應付設備款	-	1,253
其他應付款	<u>177</u>	<u>625</u>
	<u>\$ 40,446</u>	<u>\$ 41,961</u>

## 十五、退職後福利計畫

### 確定提撥計畫

合併公司中之維田公司所適用「勞工退休金條例」之退休金制度，係屬政府管理之確定提撥退休計畫，依員工每月薪資 6% 提撥退休金至勞工保險局之個人專戶。

合併公司位於中國大陸之子公司之員工，係屬於中國大陸政府營運之退休福利計畫成員。該些子公司須提撥薪資成本之特定比例至退休福利計畫，以提供該計畫資金。合併公司對於此政府營運之退休福利計畫之義務僅為提撥特定金額。

ELITE LAND CO., LTD、APLEX TECHNOLOGY (MAURITIUS) INC.、APLEXTEC (SAMOA) TECHNOLOGY INC.、ADOTECH TECHNOLOGY (SAMOA) INC.及 APLEX TECHNOLOGY INC.並未訂定員工退休辦法，故未提撥退休基金及認列退休金準備。

## 十六、股東權益

### (一) 股本

#### 普通股

	105年12月31日	104年12月31日
額定股數(仟股)	<u>40,000</u>	<u>40,000</u>
額定股本	<u>\$400,000</u>	<u>\$400,000</u>
已發行且已收足股款之股數 (仟股)	<u>24,785</u>	<u>20,285</u>
已發行股本	<u>\$247,847</u>	<u>\$202,847</u>

已發行之普通股每股面額 10 元，每股享有一表決權及收取股利之權利。

額定股本中供認股權憑證、附認股權憑證或附認股權公司債行使認股權所保留之股本為 2,000 仟股。

截至 104 年 1 月 1 日止，維田公司之發行股本為 176,706 仟元，分為 17,671 仟股，每股面額 10 元均為普通股。維田公司於 104 年 4 月 30 日因員工以每股 15 元行使認股權證發行新股 847 仟股，每股面額 10 元，並產生資本公積—普通股溢價 16,059 仟元；另於 104 年 5 月 6 日經股東會決議以未分配盈餘 17,671 仟元轉增資發行新股 1,761 仟股，每股 10 元，故截至 104 年 12 月 31 日止，維田公司之發行股本為 202,847 仟元，分為 20,285 仟股，每股面額 10 元，均為普通股。

維田公司於 104 年 11 月 12 日經董事會決議以 105 年 1 月 5 日為增資基準日，以每股 23.5 元辦理現金增資發行新股 4,500 仟股，每股面額 10 元，並產生資本公積－普通股溢價 60,750 仟元。上述現金增資案業經財團法人中華民國證券櫃檯買賣中心於 104 年 12 月 7 日核准申報生效。故截至 105 年 12 月 31 日止，維田公司之發行股本為 247,847 仟元，分為 24,785 仟股，每股面額 10 元，均為普通股。

## (二) 員工認股權

維田公司於 104 年 3 月給與員工認股權 850 單位，每一單位可認購普通股一仟股。給與對象為維田公司編制內全職正式員工。認股權之存續期間為 1 個月。認股權人或其繼承人若未能於存續期限內行使認股權者，即視為喪失認股權利。認股權行使價格為不低於最近一期經會計師查核簽證或核閱之財務報告每股淨值或普通股股票面額。認股權發行後，遇有維田公司普通股股份發生變動時，認股權行使價格依規定公式予以調整。

員工認股權之相關資訊如下：

員工認股權	104年度	
	單位 ( 仟 )	加權平均 執行價格 ( 元 )
期初流通在外	-	\$ -
本期給與	850	15
本期放棄	( 3 )	-
本期執行	( 847 )	15
本期逾期失效	-	-
期末流通在外	-	-
期末可執行	-	-
本期給與之認股權加權平均 公允價值 ( 元 )	\$ 13.96	

維田公司於 104 年 3 月給與之員工認股權經使用 Black-Scholes 評價模式評價，於 104 年度認列之酬勞成本為 11,824 仟元。評價模式所採用之輸入值如下：

給與日股價	29.06 元
執行價格	15.00 元
預期波動率	29.44%
存續期間	0.042 年
預期股利率	8.60%
無風險利率	0.60%

維田公司於 104 年 11 月 12 日經董事會決議現金增資時保留由員工認購之普通股計 450 仟股，經使用 Black-Scholes 評價模式評價，於 104 年度認列之員工酬勞成本為 396 仟元。評價模式所採用之輸入值如下：

給與日股價	21.68 元
執行價格	23.50 元
預期波動率	48.85%
存續期間	0.137 年
預期股利率	8.630%
無風險利率	0.44%

### (三) 資本公積

	105年12月31日	104年12月31日
<u>得用以彌補虧損、發放現金或撥充股本(1)</u>		
股票發行溢價	\$ 69,721	\$ 21,363
<u>僅得用以彌補虧損(2)</u>		
股票發行溢價	44	-
員工認股權失效	352	-
<u>不得作為任何用途(3)</u>		
員工認股權	-	396
	<u>\$ 70,117</u>	<u>\$ 21,759</u>

1. 此類資本公積得用以彌補虧損，亦得於公司無虧損時，用以發放現金或撥充股本，惟撥充股本時每年以實收股本之一定比率為限。

2. 係執行員工認股權時資本公積由員工認股權轉列股票發行溢價，以及員工認股權失效產生之資本公積，此類型資本公積僅可作為彌補虧損之用。

3. 因員工認股權產生之資本公積，不得作為任何用途。

#### (四) 保留盈餘及股利政策

依 104 年 5 月公司法之修正，股息及紅利之分派限於股東，員工非屬盈餘分派之對象。維田公司已於 105 年 6 月 13 日股東常會決議通過修正章程之盈餘分派政策，並於章程中另外訂定員工酬勞之分派政策。

修正後章程之盈餘分派政策規定，維田公司年度總決算如有盈餘，應先提繳稅款、彌補以往虧損，次提 10% 為法定盈餘公積，但法定盈餘公積已達實收資本額時得免繼續提撥，另依相關法令規定提列或迴轉特別盈餘公積後，其餘額加計期初未分配盈餘為股東累積可分配盈餘，盈餘分配比例不得低於當年度可分配數額 40% 為原則，其中現金股利不得低於現金股利及股票股利合計數之 10%，由董事會擬定盈餘分配案，提請股東會決議分派。修正前後章程之員工及董監事酬勞分派政策，參閱附註十七、淨利之(二)員工福利費用。

法定盈餘公積應提撥至其餘額達公司實收股本總額時為止。法定盈餘公積得用以彌補虧損。公司無虧損時，法定盈餘公積超過實收股本總額 25% 之部分除得撥充股本外，尚得以現金分配。

維田公司依金管證發字第 1010012865 號函、金管證發字第 1010047490 號函、金管證發字第 1030006415 號及「採用國際財務報導準則 (IFRSs) 後，提列特別盈餘公積之適用疑義問答」規定提列及迴轉特別盈餘公積。

分配未分配盈餘時，除屬非中華民國境內居住者之股東外，其餘股東可獲配按股利分配日之稅額扣抵比率計算之股東可扣抵稅額。

維田公司於 105 年 6 月 13 日及 104 年 5 月 6 日舉行股東常會，分別決議通過 104 及 103 年度盈餘分配案如下：

	盈 餘 分 配 案		每 股 股 利 ( 元 )	
	104年度	103年度	104年度	103年度
法定盈餘公積	\$ 4,187	\$ 4,009	\$ -	\$ -
現金股利	37,176	17,671	1.5	1
股票股利	-	17,671	-	1

另維田公司股東常會分別於 105 年 6 月 13 日及 104 年 5 月 6 日決議以資本公積 12,392 仟元及 26,506 仟元發放現金。

維田公司 106 年 3 月 21 日董事會擬議 105 年度盈餘分配案如下：

	盈 餘 分 配 案	每 股 股 利 ( 元 )
法定盈餘公積	\$ 4,152	\$ -
特別盈餘公積	468	-
現金股利	37,177	1.5
股票股利	-	-

有關 105 年度之盈餘分配案尚待預計於 106 年 6 月 13 日召開之股東常會決議。

#### (五) 特別盈餘公積

	105年12月31日	104年12月31日
特別盈餘公積	<u>\$ 2,651</u>	<u>\$ 2,651</u>

維田公司於首次適用 IFRSs 時，帳列累積換算調整數轉入保留盈餘 4,110 仟元、未休假獎金調減保留盈餘 1,594 仟元及未實現毛利之遞延所得稅改採用買方稅率調增保留盈餘 135 仟元，共計增加保留盈餘 2,651 仟元，已予以提列相同數額之特別盈餘公積。

#### (六) 其他權益項目

##### 國外營運機構財務報表換算之兌換差額

	105年度	104年度
期初餘額	\$ 1,295	\$ 2,722
換算國外營運機構財務報表 換算之兌換差額	( <u>4,414</u> )	( <u>1,427</u> )
期末餘額	<u>(\$ 3,119)</u>	<u>\$ 1,295</u>

十七、淨利

本期淨利包含以下項目：

(一) 折舊及攤銷

	105年度	104年度
不動產、廠房及設備	\$ 8,817	\$ 5,693
電腦軟體	854	951
長期預付費用	3,635	1,752
合計	<u>\$ 13,306</u>	<u>\$ 8,396</u>
折舊費用依功能別彙總		
營業成本	\$ 7,186	\$ 3,511
營業費用	<u>1,631</u>	<u>2,182</u>
	<u>\$ 8,817</u>	<u>\$ 5,693</u>
攤銷費用依功能別彙總		
營業成本	\$ 3,837	\$ 1,595
營業費用	<u>652</u>	<u>1,108</u>
	<u>\$ 4,489</u>	<u>\$ 2,703</u>
折舊費用及攤銷費用合計	<u>\$ 13,306</u>	<u>\$ 8,396</u>

(二) 員工福利費用

1. 105及104年度員工酬勞及董監事酬勞

	105年度	104年度
短期員工福利		
薪資費用	\$110,354	\$101,499
員工保險費	7,660	7,062
退職後福利(附註十五)		
確定提撥計畫	6,053	6,004
股份基礎給付權益交割(附註十六)	-	12,220
其他員工福利	<u>5,924</u>	<u>4,756</u>
員工福利費用合計	<u>\$129,991</u>	<u>\$131,541</u>
依功能別彙總		
營業成本	\$ 31,561	\$ 25,645
營業費用	<u>98,430</u>	<u>105,896</u>
	<u>\$129,991</u>	<u>\$131,541</u>

依 104 年 5 月修正後公司法及 105 年 6 月經股東會決議之修正章程，維田公司係以當年度扣除分派員工及董監酬勞前之稅前利益分別以不低於 5%~15% 及不高於 3% 提撥員工酬勞及董監事酬勞。105 及 104 年度員工酬勞及董監事酬勞分別於 106 年 3 月 21 日及 105 年 3 月 17 日經董事會決議如下：

估列比例

	105年度	104年度
員工酬勞	7%	7%
董監事酬勞	1%	1%

金 額

	105年度				104年度			
	現	金	股	票	現	金	股	票
員工酬勞	\$	3,835	\$	-	\$	3,960	\$	-
董監事酬勞		548		-		566		-

年度合併財務報告通過發布日後若金額仍有變動，則依會計估計變動處理，於次一年度調整入帳。

104 年度員工酬勞及董監事酬勞之實際配發金額與 104 年度合併財務報告之認列金額並無差異。

有關維田公司 106 及 105 年董事會決議之員工酬勞及董監事酬勞資訊，請至台灣證券交易所「公開資訊觀測站」查詢。

2. 103 年度員工紅利及董監事酬勞

維田公司於 104 年 5 月 6 日舉行股東常會決議通過 103 年度員工紅利及董監事酬勞如下：

	103年度	
	現金紅利	股票紅利
員工紅利	\$ 1,804	\$ -
董監事酬勞	-	-

104 年 5 月 6 日股東常會決議配發之員工紅利及董監事酬勞與 103 年度合併財務報告認列金額並無差異。



有關維田公司 104 年股東會決議之員工紅利及董監事酬勞資訊，請至台灣證券交易所「公開資訊觀測站」查詢。

#### 十八、繼續營業單位所得稅

(一) 認列於損益之所得稅費用（利益）之主要組成項目：

	<u>105年度</u>	<u>104年度</u>
當期所得稅		
本年度產生者	\$ 11,897	\$ 13,013
未分配盈餘加徵	50	74
以前年度之調整	( <u>379</u> )	( <u>1,268</u> )
	<u>11,568</u>	<u>11,819</u>
遞延所得稅		
當年度產生者	<u>886</u>	<u>701</u>
認列於損益之所得稅費用	<u>\$ 12,454</u>	<u>\$ 12,520</u>

會計所得與所得稅費用之調節如下：

	<u>105年度</u>	<u>104年度</u>
繼續營業單位稅前淨利	<u>\$ 53,972</u>	<u>\$ 54,383</u>
稅前淨利按法定稅率計算之 所得稅費用（17%）	\$ 9,175	\$ 9,245
子公司虧損之遞延所得稅影 響數	524	1,339
稅上不可認列之費損	-	3
未分配盈餘加徵	50	74
於其他轄區營運之子公司不 同稅率之影響數	3,084	3,127
以前年度之當期所得稅費用 於本年度之調整	( <u>379</u> )	( <u>1,268</u> )
認列於損益之所得稅費用	<u>\$ 12,454</u>	<u>\$ 12,520</u>

合併公司適用中華民國所得稅法之個體所適用之稅率為 17%；中國地區子公司所適用之稅率為 25%；其他轄區所產生之稅額係依各相關轄區適用之稅率計算。

(二) 本期所得稅負債

	<u>105年12月31日</u>	<u>104年12月31日</u>
應付所得稅	<u>\$ 4,416</u>	<u>\$ 7,437</u>

(三) 遞延所得稅資產與負債

遞延所得稅資產及負債之變動如下：

105 年度

	<u>年 初 餘 額</u>	<u>認 列 於 損 益</u>	<u>年 底 餘 額</u>
<u>遞 延 所 得 稅 資 產</u>			
暫時性差異			
未實現銷貨毛利	\$ 820	(\$ 415)	\$ 405
備抵存貨跌價損失	<u>2,549</u>	<u>( 475)</u>	<u>2,074</u>
	<u>\$ 3,369</u>	<u>(\$ 890)</u>	<u>\$ 2,479</u>
<u>遞 延 所 得 稅 負 債</u>			
暫時性差異			
兌換利益	<u>(\$ 250)</u>	<u>\$ 4</u>	<u>(\$ 246)</u>

104 年度

	<u>年 初 餘 額</u>	<u>認 列 於 損 益</u>	<u>年 底 餘 額</u>
<u>遞 延 所 得 稅 資 產</u>			
暫時性差異			
未實現銷貨毛利	\$ 391	\$ 429	\$ 820
備抵存貨跌價損失	1,845	704	2,549
備抵呆帳	1,830	( 1,830)	-
職工福利	<u>11</u>	<u>( 11)</u>	<u>-</u>
	<u>\$ 4,077</u>	<u>(\$ 708)</u>	<u>\$ 3,369</u>
<u>遞 延 所 得 稅 負 債</u>			
暫時性差異			
兌換利益	<u>(\$ 257)</u>	<u>\$ 7</u>	<u>(\$ 250)</u>

(四) 兩稅合一相關資訊

	<u>105年12月31日</u>	<u>104年12月31日</u>
未分配盈餘		
86 年度以前未分配盈餘	\$ -	\$ -
87 年度以後未分配盈餘	<u>43,418</u>	<u>43,263</u>
	<u>\$ 43,418</u>	<u>\$ 43,263</u>
股東可扣抵稅額帳戶餘額	<u>\$ 15,035</u>	<u>\$ 13,912</u>
	<u>105年度 (預計)</u>	<u>104年度</u>
盈餘分配適用之稅額扣抵比率	21.28%	21.13%

(五) 所得稅核定情形

維田公司歷年營利事業所得稅結算申報案，業經稅捐稽徵機關核定至 103 年度。

十九、每股盈餘

用以計算每股盈餘之盈餘及普通股加權平均股數如下：

本期淨利

	105年度	104年度
用以計算基本每股盈餘之淨利	<u>\$ 41,518</u>	<u>\$ 41,863</u>
用以計算稀釋每股盈餘之淨利	<u>\$ 41,518</u>	<u>\$ 41,863</u>

股 數

單位：仟股

	105年度	104年度
用以計算基本每股盈餘之普通股加權平均股數	24,735	19,974
具稀釋作用潛在普通股之影響： 員工分紅	<u>184</u>	<u>265</u>
用以計算稀釋每股盈餘之普通股加權平均股數	<u>24,919</u>	<u>20,239</u>

若合併公司得選擇以股票或現金發放員工分紅，則計算稀釋每股盈餘時，假設員工分紅將採發放股票方式，並於該潛在普通股具有稀釋作用時計入加權平均流通在外股數，以計算稀釋每股盈餘。於次年度股東會決議員工分紅發放股數前計算稀釋每股盈餘時，亦繼續考量該等潛在普通股之稀釋作用。

二十、營業租賃協議

不可取消營業租賃之未來最低租賃給付總額如下：

	105年12月31日	104年12月31日
不超過1年	<u>\$ 15,112</u>	<u>\$ 11,119</u>
超過1年但不超過5年	<u>13,251</u>	<u>16,919</u>
	<u>\$ 28,363</u>	<u>\$ 28,038</u>

## 二一、資本風險管理

合併公司進行資本管理以確保集團內各企業能夠於繼續經營之前提下，藉由將債務及權益餘額最適化，以使股東報酬極大化。合併公司之整體策略並無變化。

合併公司資本結構係由合併公司之淨債務（即借款減除現金及約當現金）及權益（即股本、資本公積、保留盈餘、其他權益項目）組成。

合併公司無其他外部資本規定。

## 二二、金融工具

### (一) 公允價值之資訊－非按公允價值衡量之金融工具

合併公司所持有非按公允價值衡量之金融工具係無活絡市場之債務投資工具，合併公司管理階層認為非按公允價值衡量之金融資產及金融負債之帳面金額趨近其公允價值或其公允價值無法可靠衡量。

### (二) 財務風險管理目的與政策

合併公司主要金融工具包括現金及約當現金、無活絡市場之債務工具投資、應收票據及帳款、應付票據及帳款、其他應付款及短期借款。合併公司之財務風險管理係為管理與營運有關之財務風險。該等風險包括市場風險（包含匯率風險及利率風險）、信用風險及流動性風險。

財務管理部門不定期對合併公司之管理階層提出報告，管理階層依據其職責進行監控風險及政策之執行以減輕風險之暴險。

#### 1. 市場風險

合併公司之營運活動使合併公司承擔之主要財務風險為外幣匯率變動風險（參閱下述(1)）以及利率變動風險（參閱下述(2)）。

##### (1) 匯率風險

合併公司有從事外幣之交易，會因市場匯率波動而存有匯率之暴險。針對匯率風險之管理，合併公司定期檢視

受匯率影響之資產負債部位，並作適當之調整，以控管外匯波動產生之風險。

合併公司主要暴險幣別為美金，故預期具有匯率波動風險。惟部分銀行存款、應收款項及應付款項係以美金計價，故自然產生之避險效果。

合併公司於資產負債表日非功能性貨幣計價之貨幣性資產與貨幣性負債帳面金額參閱附註二五。

#### 敏感度分析

合併公司主要受到美金匯率波動之影響。

下表詳細說明當新台幣（功能性貨幣）對攸關外幣之匯率增加及減少 10% 時，合併公司之敏感度分析。10% 係為合併公司內部向主要管理階層報告匯率風險時所使用之敏感度比率，亦代表管理階層對外幣匯率之合理可能變動範圍之評估。敏感度分析僅包括流通在外之外幣貨幣性項目，並將其期末之換算以匯率變動 10% 予以調整。下表之正數係表示當新台幣相對於各相關貨幣貶值 10% 時，將使稅前淨利或權益增加之金額；當新台幣相對於各相關外幣升值 10% 時，其對稅前淨利或權益之影響將為同金額之負數。

	105 年 12 月 31 日		104 年 12 月 31 日	
	美 金	人 民 幣	美 金	人 民 幣
金融資產	\$ 9,576	\$ 3,696	\$ 2,739	\$ 8,069
金融負債	( 48 )	( 3,702 )	( 43 )	( 4,782 )
資產(負債)總暴險	\$ 9,528	\$ 6	\$ 2,696	\$ 3,287
報導日即期匯率	32.25	4.648999	32.825	5.054984

	美 金 之 影 響		人 民 幣 之 影 響	
	105 年 1 月 1 日 至 12 月 31 日	104 年 1 月 1 日 至 12 月 31 日	105 年 1 月 1 日 至 12 月 31 日	104 年 1 月 1 日 至 12 月 31 日
損益(註)	\$ 30,728	\$ 8,850	(\$ 3)	\$ 1,662
權 益	-	-	-	-

註：主要源自於合併公司於資產負債表日尚流通在外且未進行現金流量避險之各貨幣計價應收、應付款項。

管理階層認為敏感度分析無法代表匯率固有風險，因資產負債表日之外幣暴險無法反映年中暴險情形。

## (2) 利率風險

合併公司短期借款係屬浮動利率之債務，因而產生利率暴險。合併公司短期借款因金額不重大，故無重大利率風險。

## 2. 信用風險

信用風險係指交易對方拖欠合約義務而造成集團財務損失之風險。截至資產負債表日，合併公司可能因交易對方未履行義務及合併公司提供財務保證造成財務損失之最大信用風險暴險主要係來自於：

- (1) 合併資產負債表所認列之金融資產帳面金額。
- (2) 合併公司提供財務保證所產生之或有負債金額。

合併公司採行之政策係與信用良好之對象進行交易，故預期無重大信用風險。

合併公司之應收帳款對象眾多，且主要客戶大多為國際企業且互不關聯，並持續針對應收帳款客戶之財務狀況進行評估。因此，預期應收帳款之信用風險有限。

合併公司最大信用暴險金額為在不考量擔保品及其他信用增強之政策下，金融資產之帳面金額扣除依規定得互抵之金額及依規定認列之減損損失後之淨額（即為金融資產之帳面金額）。

## 3. 流動性風險

流動性風險係當合併公司無法交付現金或其他金融資產以清償金融債務，未能履行相關義務之風險。目前合併公司之營運資金足以支應，故未有因無法籌措資金以履行合約義務之流動性風險。

### 二三、關係人交易

#### 主要管理階層薪酬

	105年度	104年度
短期員工福利	<u>\$ 31,935</u>	<u>\$ 26,577</u>

### 二四、質押之資產

下列資產業經提供為進口原物料之關稅擔保：

	105年12月31日	104年12月31日
質押定存單（帳列無活絡市場之債務工具投資）	<u>\$ 2,800</u>	<u>\$ -</u>

### 二五、具重大影響之外幣資產及負債資訊

以下資訊係按合併公司各個體功能性貨幣以外之外幣彙總表達，所揭露之匯率係指該等外幣換算至功能性貨幣之匯率。合併公司具重大影響之外幣金融資產及負債資訊如下：

#### 105年12月31日

金融資產	外幣	匯率（外幣：功能性貨幣）	帳面金額
貨幣性項目			
美元	\$ 3,397	32.25（美元：新台幣）	\$ 109,553
美元	5,817	32.25（美元：人民幣）	187,598

#### 104年12月31日

金融資產	外幣	匯率（外幣：功能性貨幣）	帳面金額
貨幣性項目			
美元	\$ 2,228	32.825（美元：新台幣）	\$ 73,134
美元	194	32.825（美元：人民幣）	6,368

具重大影響之外幣兌換損益如下：

外幣	105年度		104年度	
	匯率	淨兌換損益	匯率	淨兌換損益
美元	32.263（美元：新台幣）	<u>\$ 564</u>	32.825（美元：新台幣）	<u>\$ 3,876</u>

合併公司於 105 年度外幣兌換利益為 564 仟元（包含已實現兌換損失 884 仟元及未實現兌換利益 1,448 仟元）；104 年度外幣兌換利益為 3,876 仟元（包含已實現兌換利益 2,403 仟元及未實現兌換利益 1,473 仟元）。

## 二六、附註揭露事項

### (一) 重大交易事項及(二)轉投資事業相關資訊：

1. 資金貸與他人。(附表一)
2. 為他人背書保證。(附表二)
3. 期末持有有價證券情形（不包含投資子公司、關聯企業及合資控制部分）。(無)
4. 累積買進或賣出同一有價證券之金額達新臺幣 3 億元或實收資本額 20% 以上。(無)
5. 取得不動產之金額達新臺幣 3 億元或實收資本額 20% 以上。(無)
6. 處分不動產之金額達新臺幣 3 億元或實收資本額 20% 以上。(無)
7. 與關係人進、銷貨之金額達新臺幣 1 億元或實收資本額 20% 以上。(附表三)
8. 應收關係人款項達新臺幣 1 億元或實收資本額 20% 以上。(無)
9. 從事衍生工具交易。(無)
10. 其他：母子公司間及各子公司間之業務關係及重要交易往來情形及金額。(附表六)
11. 被投資公司資訊（不包含大陸被投資公司）。(附表四)

### (三) 大陸投資資訊：

1. 大陸被投資公司名稱、主要營業項目、實收資本額、投資方式、資金匯出入情形、持股比例、投資損益、期末投資帳面金額、已匯回投資損益及赴大陸地區投資限額。(附表五)
2. 與大陸被投資公司直接或間接經由第三地區所發生下列之重大交易事項，及其價格、付款條件、未實現損益：(附表五)
  - (1) 進貨金額及百分比與相關應付款項之期末餘額及百分比。
  - (2) 銷貨金額及百分比與相關應收款項之期末餘額及百分比。
  - (3) 財產交易金額及其所產生之損益數額。



- (4) 票據背書保證或提供擔保品之期末餘額及其目的。
- (5) 資金融通之最高餘額、期末餘額、利率區間及當期利息總額。
- (6) 其他對當期損益或財務狀況有重大影響之交易事項，如勞務之提供或收受等。

## 二七、部門資訊

### (一) 營運部門財務資訊

提供給主要營運決策者用以分配資源及評量部門績效之資訊，著重於每一交付或提供之產品或勞務之種類。依國際財務報導準則第 8 號「營運部門」之規定，合併公司之營運活動均與經營工業電腦主機板之產品研發及設計業務相關，且該營運活動之營業收入，佔合併公司全部收入 90% 以上，故依國際財務報導準則第 8 號「營運部門」之規定，合併公司係以單一營運部門進行組織管理及分配資源。

### (二) 地區別資訊

合併公司 105 年及 104 年 12 月 31 日位於單一外國之非流動資產（金融商品、遞延所得稅資產及退休辦法下之資產除外）及 105 及 104 年度來自單一外國之收入明細如下：

	來自外部客戶之收入		非流動資產	
	105年度	104年度	105年12月31日	104年12月31日
美國	\$ 128,252	\$ 95,598	\$ 283	\$ 398
德國	92,223	102,029	-	-
大陸	38,555	60,225	7,129	10,452
法國	43,489	55,714	-	-
義大利	42,711	29,735	-	-
台灣	41,265	53,564	17,932	19,069
英國	29,623	39,676	-	-
其他	144,574	113,901	-	-
	<u>\$ 560,692</u>	<u>\$ 550,442</u>	<u>\$ 25,344</u>	<u>\$ 29,919</u>

(三) 重要客戶資訊

來自單一客戶之收入達合併公司收入總額之 10% 以上者如下：

	<u>105年度</u>	<u>104年度</u>
客戶 A	<u>\$ 62,870</u>	<u>\$ 51,259</u>

緯田科技股份有限公司及子公司  
資金貸與他人

民國 105 年 1 月 1 日至 12 月 31 日

單位：除另予註明者外  
，為新台幣仟元

附表一

編號	貸出資金之公司	貸與對象	往來項目	是否為關係人	本期最高餘額	期末餘額	實際動支金額	利率區間	資金貸與性質	業務往來	未來有短期融通資金必要之原因	提列備抵金額	擔保		對價金	對價金與對價金總額(註1)	資金總額(註2)	貸與金額	註
													名稱	價值					
0	緯田科技股份有限公司	Aplex Technology Inc	其他應收款 - 關係人	是	\$ 17,411 (美金 539 仟元)	\$ 17,546 (美金 544 仟元)	\$ 11,096 (美金 344 仟元)	2%	短期融資	-	協助緯田公司營運週轉	-	-	-	\$ 35,407	\$ 141,630			

註 1：對個別對象資金貸與總額為本公司最近期財務報表淨值之 10%：354,074 仟元 × 10% = 35,407 仟元。

註 2：資金貸與總額為本公司最近期財務報表淨值之 40%：354,074 仟元 × 40% = 141,630 仟元。

維田科技股份有限公司及子公司  
為他人背書保證

民國 105 年 1 月 1 日至 12 月 31 日

單位：除另予註明者外  
，為新台幣仟元

附表二

編號	背書保證者公司名稱	被背書保證對象		對背書保證對象	業單一企業背書保證(註1)	本期最高背書保證餘額	期末背書保證餘額	實際動支金額	以財產擔保之背書保證金額	累計背書保證金額佔最近期財務報表淨值之比率(%)	背書最高(註2)	書保限額	證額)	屬母子公司對背書保證	屬子公司對母子公司背書保證	屬對大陸地區背書保證	備註
		公司名稱	關係														
0	維田科技股份有限公司	維田電子科技(深圳)有限公司	3	\$	35,407	\$ 4,838 (美金 150 仟元)	\$ 4,838 (美金 150 仟元)	\$ 4,838	\$	1.37%	\$ 177,037	177,037	Y	N	Y		

註 1：對個別對象背書保證限額為本公司最近期財務報表淨值之 10%：354,074 仟元×10%=35,407 仟元。

註 2：背書保證最高限額為本公司最近期財務報表淨值之 50%：354,074 仟元×50%=177,037 仟元。

維田科技股份有限公司及其子公司  
與關係人進、銷貨之金額達新臺幣 1 億元或實收資本額 20% 以上

民國 105 年 1 月 1 日至 12 月 31 日

單位：除另註明者外，  
為新台幣仟元

附表三

進(銷)貨之公司	交易對象名稱	關係	交易		情形		交易條件與一般交易及價格	不屬及	同因	應收(付)票據、帳款	估總應收(付)票據、帳款之比率	備註
			進(銷)貨	金額	估總進(銷)貨之比率	授信期						
維田科技股份有限公司	維准電子科技(深圳)有限公司	本公司之曾孫公司	進貨	\$ 110,563	37%	當月結付現	屬單一性質，無非關係人可供比較	屬單一性質，無非關係人可供比較	(\$ 3,769)	( 11%)	-	
維准電子科技(深圳)有限公司	維田科技股份有限公司	本公司之最終母公司	(銷貨)	( 110,563)	78%	當月結付現	屬單一性質，無非關係人可供比較	屬單一性質，無非關係人可供比較	3,769	76%	-	

維田股份有限公司及子公司  
 被投資公司資訊、所在地區...等相關資訊  
 民國 105 年 1 月 1 日至 12 月 31 日

單位：除另與註明者外  
 ，為新台幣仟元

附表四

投資公司名稱	被投資公司名稱	所在地區	主要營業項目	原本期初	投資金額	年底股額	期末	持	帳	面	金額	有	被	投資	公司	損	益	本期	認	列	之	備	註
維田科技股份有限公司	Aplextec (SAMOA) Technology Inc.	薩摩亞群島	投資控股	\$ 62,493	\$ 46,137	2,000,000	100.00	100.00	\$ 33,628									\$ 1,148					
Aplextec (SAMOA) Technology Inc.	Elite Lands (MAU) Co., Ltd.	模里西斯	"	20,122	20,122	620,000	100.00	100.00	8,833									( 4,231)					
Aplextec (SAMOA) Technology Inc.	Adotech (SAMOA) Technology Inc.	薩摩亞群島	"	31,020	31,020	1,000,000	100.00	100.00	42,262									( 7,237)					
Elite Lands (MAU) Co., Ltd.	Aplex Technology Inc.	美國	銷售電腦週邊產品	31,473	15,117	1,000,000	100.00	100.00	( 1,311)									( 8,469)					
	Aplex Technology (MAU) Inc.	模里西斯	投資控股	16,246	16,246	500,000	100.00	100.00	8,967									( 4,116)					

註：大陸被投資公司相關資訊請參閱附表五。

維田股份有限公司及子公司  
大陸投資資訊

民國 105 年 1 月 1 日至 12 月 31 日

附表五

單位：除另與註明者外  
，為新台幣千元

1. 大陸被投資公司名稱、主要營業項目、實收資本額、投資方式、資金匯出入、持股比例、投資損益、投資帳面價值及匯回投資損益情形：

大陸被投資公司名稱	主要營業項目	實收資本額	投資方式	本月初自台灣匯出累積投資金額	本期匯出或收回投資金額		本期期末自台灣匯出累積投資金額	本公司直接或間接持股比例%	本期認列投資損益(註)	帳面價值	截至本期末已匯回台灣之投資價值
					匯出	匯回					
維推電子科技(深圳)有限公司	生產電腦週邊產品	\$ 31,020	透過第三地區投資設立公司再投資大陸公司	美金1,000千元 (約折新台幣31,020千元)	\$ -	-	美金1,000千元 (約折新台幣31,020千元)	100.00	\$ 7,237	\$ 42,236	\$ -
品雷電子科技(上海)有限公司	銷售電腦週邊產品	16,246	透過第三地區投資設立公司再投資大陸公司	美金500千元 (約折新台幣16,246千元)	-	-	美金500千元 (約折新台幣16,246千元)	100.00	( 4,116)	8,967	-

單位：新台幣千元

註：本期投資損益之認列基礎，係依同期間經會計師查核之財務報表為依據。

2. 赴大陸地區投資限額：

本期末累計自台灣匯出赴大陸地區投資金額	美金1,500千元 (約折新台幣47,266千元)
本期末累計自台灣匯出赴大陸地區投資限額	美金1,500千元 (約折新台幣47,266千元)

依經濟部投審會規定赴大陸地區投資限額  
本公司赴大陸地區投資之限額依規定為淨值之百分之六十，故依規定計算之限額如下：  
373,735 × 60% = 224,241 千元

3. 與大陸投資公司直接或間接經由第三地區事業所發生之重大交易事項：

關係人名稱	本關係人與本公司之關係	交易類別	金額	交易價格	易款條件	應收(付)票據、帳款		未實現損益
						餘額	百分比(%)	
維推電子科技(深圳)有限公司	本公司之曾孫公司	銷貨	\$ 10,360	議價	月結120天	\$ 1,889	4%	\$ 847
"	"	進貨	110,563	"	當月結付現	( 3,769)	11%	5,253

4. 與大陸被投資公司直接或間接經由第三地區提供票據背書保證或提供擔保品之情形：請參閱附表二。

維田股份有限公司及子公司  
 母子公司間及各子公司間之業務關係及重要交易往來情形及金額

民國 105 年 1 月 1 日至 12 月 31 日

單位：除另與註明者外  
 ，為新台幣仟元

附表六

編號 (註 1)	交易人	名稱	交易往來對象	與交易關係 之 (註 2)	交易		往來		來情		形或 收率 (註 3)
					科目	金額	金額	交易條件	佔合併總資產之 (註 3)		
0	維田公司		維准電子科技(深圳)有限公司	(1)	銷貨收入	\$ 10,360	屬單一性質，無非關係人可供比較		2%		
0	維田公司		維准電子科技(深圳)有限公司	(1)	進貨	110,563	屬單一性質，無非關係人可供比較		20%		
0	維田公司		維准電子科技(深圳)有限公司	(1)	應收帳款	1,889	月結 120 天		-		
0	維田公司		維准電子科技(深圳)有限公司	(1)	應付帳款	3,769	當月結付現		1%		
0	維田公司		品富電子科技(上海)有限公司	(1)	銷貨收入	92	屬單一性質，無非關係人可供比較		-		
0	維田公司		Aplex Technology Inc.	(1)	銷貨收入	13,537	屬單一性質，無非關係人可供比較		2%		
0	維田公司		Aplex Technology Inc.	(1)	應收帳款	3,825	月結 60 天		1%		
0	維田公司		Aplex Technology Inc.	(1)	其他應收款	11,096	係資金融通，利率 2%，未提供擔保品		2%		
0	維田公司		Aplex Technology Inc.	(1)	利息收入	384	利率 2%		-		
0	維田公司		Aplex Technology Inc.	(1)	應收利息	662	係資金融通，利率 2%，未提供擔保品		-		
0	維田公司		維准電子科技(深圳)有限公司	(1)	其他預付款	1,128	當月結付現		-		
1	維准電子科技(深圳)有限公司		品富電子科技(上海)有限公司	(3)	銷貨收入	12,616	屬單一性質，無非關係人可供比較		2%		
1	維准電子科技(深圳)有限公司		品富電子科技(上海)有限公司	(3)	應收帳款	443	月結 60 天		-		



註 1：母公司及子公司相互間之業務往來資訊應分別於編號欄註明，編號之填寫方法如下：

(1) 母公司填 0。

(2) 子公司依公司別由阿拉伯數字 1 開始依序編號。

註 2：與交易人之關係有以下三種，標示種類即可：

(1) 母公司對子公司。

(2) 子公司對母公司。

(3) 子公司對子公司。

註 3：交易往來金額佔合併總營收或總資產比率之計算，若屬資產負債科目者，以期末餘額佔合併總資產之方式計算；若屬損益科目者，以期中累積金額佔合併總營收之方式計算。

維田科技股份有限公司  
APLEX TECHNOLOGY INC.

董事長：李傳德

